inpushkino.ru • e-mail: mayak31@list.ru

Общественно-политическая газета
Пушкинского района Московской области

# Маяк

24 мая 2019 года. Пятница • № 20 (12574)

Издаётся с 30 января 1931 года

ПРЯМОЙ РАЗГОВОР
С ГУБЕРНАТОРОМ МОСКОВСКОЙ ОБЛАСТИ АНДРЕЕМ ВОРОБЬЁВЫМ
30 мая, в 19:00,
на канале «360°»

*Дороги к участкам для многодетных планируют построить в Ашукине и Ельдигинском* | с. 3

*84 квартиры аварийного фонда расселят в Пушкино в 2019 году* | с. 4

ОТКРЫТИЕ

Первые «лайки» новому сайту от депутата Мособлдумы Николая Черкасова и председателя Совета депутатов Пушкинского района Элеоноры Чистяковой

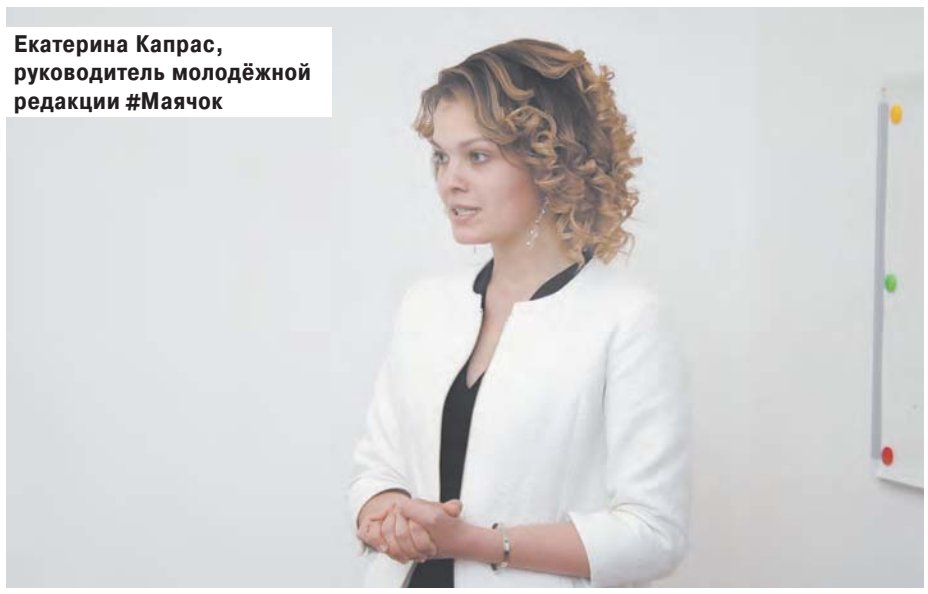

Екатерина Капрас, руководитель молодёжной редакции #Маячок

## Всё о пушкинской молодёжи – MAYACHOK-SMI.RU

Фото Виталия УШАКОВА

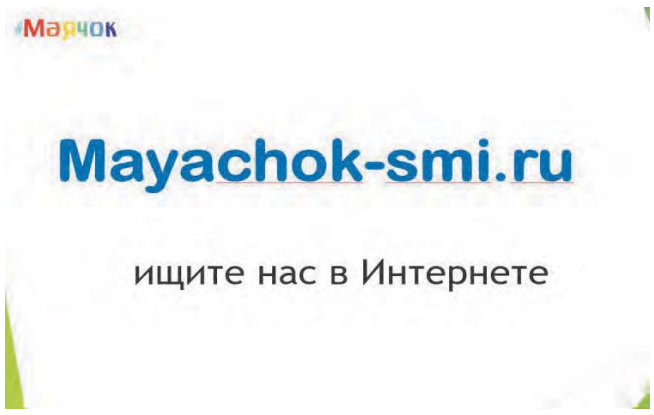


**Сайт молодёжной редакции #Маячок представили в Пушкинском информагентстве.**
**Подробности – в новом выпуске нашей школьной газеты – с. 11-14**

### Дорогие ребята!
### Уважаемые учителя, родители!

От всего сердца поздравляю вас с важным и знаменательным событием – с окончанием школы!

Последний звонок – это одновременно и праздник, и время расставания со школой, которая преподала первые уроки жизни, дала необходимые знания, научила преодолевать трудности, подарила настоящих друзей. Расставание с ней станет новым этапом в жизни, гранью перемен и ответственного выбора.

Дорогие выпускники! Покидая школу, не забывайте своих учителей, держите связь с наставниками, ведь именно они вложили в вас частицу своей души. Пусть ваши таланты, способности, запас знаний и умений, который дала вам школа, поддержка учителей и родителей помогут достойно справиться со всеми трудностями и успешно сдать государственные экзамены.

Со словами огромной признательности хочу обратиться к педагогам! Ваша роль в жизни каждого ученика – огромна. Те принципы, которые заложены вами в умы и сердца выпускников, станут основами их жизни, залогом успеха. Желаю вам, а также родителям, поддерживающим своих детей во всех начинаниях, как можно больше поводов для гордости за них!

Дорогие ребята! Чудесные школьные годы позади. Впереди – непростой выбор жизненного и профессионального пути. Рассчитываю, что планы на будущее вы свяжете со своей малой родиной, с Пушкинским городским округом. Помните: вы – надежда Подмосковья, будущее России! Пусть каждый из вас воплотит свои мечты, а ваши успехи станут лучшей благодарностью вашим наставникам – учителям и родителям! Верьте в свои силы, ставьте перед собой амбициозные цели и настойчиво добивайтесь желаемого. Доброго вам пути, выпускники-2019!

**Евгений ЖИРКОВ, глава Пушкинского района**

ПО СЕЗОНУ

**Глава Пушкинского городского округа Евгений Жирков доложил губернатору Московской области Андрею Воробьёву о готовности детских оздоровительных лагерей к летнему сезону**

# В лагере «Дружба» завершается ремонт столовой

## Здесь и сейчас

Диалог состоялся по видеосвязи через Центр управления регионом (ЦУР), установленной непосредственно с территории детского оздоровительного лагеря «Дружба», в Центре отдыха «Зелёный городок», где глава района и приёмочная комиссия находились с инспекцией. На вопрос губернатора, как ведётся подготовка лагеря к летнему отдыху детей, глава ответил, что в целом работы выполнены на 95 процентов, а небольшие строительные недоделки будут устранены в течение двух-трёх дней.

«Заканчивается ремонт цоколя столовой, идёт небольшой ямочный ремонт внутренней дорожной сети, остальные вопросы решены. Те замечания, что поступали от сотрудников МЧС, также выполнены. Вопросы безопасности сегодня стоят на первом месте, установлено порядка 170 камер видеонаблюдения, объект подключен к системе «Безопасный регион», – отметил Евгений Жирков.

**Этим летом в Пушкинском городском округе будут работать 24 лагеря с дневным пребыванием детей и 10 детских оздоровительных лагерей**

Он добавил, что отработаны и вопросы по здравоохранению, оставшиеся с прошлого года, – создан отдельный блок с достаточно современным оборудованием. Вопросы питания, медицинского обеспечения, безопасности – на особом контроле во всех летних лагерях.

«Добро. Принимается», – поступил ответ губернатора Московской области.

## Лагерь-юбиляр

Совсем скоро, в День защиты детей детский лагерь «Дружба», один из самых крупных в Подмосковье, наполнится звонкими голосами. Каждая смена в живописном месте у деревни Костино – это, и вправду, летняя «маленькая жизнь» по законам беззаботных каникул, однако насыщенная массой интересных событий. В смену здесь смогут набраться сил и оздоровиться порядка 1000 детей со всей Московской области и Москвы. А этот сезон для Центра отдыха «Зелёный городок», на территории которого находится детский лагерь «Дружба», особый – ему исполняется 55 лет. Значит, будут новые идеи и праздники.

Подготовка к оздоровительному сезону-2019 вышла на финишную прямую. В лагере практически завершены ремонтные работы, они проводятся за счёт средств ООО «Центр отдыха «Зелёный городок», руководство которого оперативно выполняет предписания Роспотребнадзора, МЧС, пожарной инспекции. Ну а вожатые на призыв «Будь готов!» отвечают неизменным «Всегда готов!»

**Галина РАТАВНИНА**
**Фото Николая ИЛЬНИЦКОГО**

ПРЯМАЯ РЕЧЬ

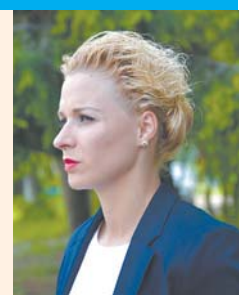

**Светлана ШУШУНОВА, директор ДОЛ «Дружба»:**

– Мы всегда рады принять любые группы детей, за лето у нас проходит по четыре смены, а 25 мая состоится день открытых дверей, приедут самые серьёзные наши контролёры – дети и их родители, они ознакомятся с лагерем, и мы сможем с каждым подписать договоры.

АКТУАЛЬНО

# Дороги к участкам для многодетных планируют построить в Ашукине и Ельдигинском

**Строительство дорог стало основной темой очередного выездного заседания рабочей группы по оснащению земельных участков многодетных семей подъездами, дорогами и инженерными коммуникациями. Как и в других населённых пунктах, главная жалоба – плохие дороги или их отсутствие. Власти Пушкинского городского округа вплотную намерены заняться решением этой проблемы.**

На выезде специальной комиссии в Ельдигинское. Подобные мероприятия планируется сделать постоянными

**Меры везде будут приняты**

## Ашукино

Семнадцатого мая рабочая группа районной администрации посетила городское поселение Ашукино, где с 2013 года многодетным семьям было выделено больше 130 земельных участков. Все они расположены в четырёх населённых пунктах – посёлке Ашукино, деревнях Володкино и Луговая, селе Рахманово. Самый большой массив, состоящий из пятидесяти пяти земельных участков, находится в посёлке Ашукино.

По словам многодетных, из-за отсутствия подъездных путей возникают сложности со строительством домов и освоением выделенных земель.

«Главная проблема – дорога и подъезды к участкам. У кого крайние участки, которые расположены недалеко от грунтовой дороги, у них есть хоть какая-то возможность подъехать. Где от проезжей части около километра – люди не могут строить дома. Обращаются в строительные организации – там отказывают по причине отсутствия подъездных путей. Колодец копать или скважину – тоже отказывают, потому что нет подъезда к участку. Для начала надо сделать дороги», – поделилась Галина Микенина.

Участок её семья получила в 2015 году, построили дом и с прошлого года постоянно в нём живут. Так же, как они, переехали на постоянное проживание ещё порядка десяти семей. Им повезло – участки находятся недалеко от грунтовой дороги. У всех остальных вместо подъездных путей – поле.

«На осмотре массива присутствовали геодезические инженеры. В ближайшее время постараемся организовать здесь работу по геодезической съёмке, чтобы сформировать схему автомобильных дорог. Когда это будет сделано и станет ясна протяжённость и площадь данных дорог, тогда будем планировать проектирование. И в дальнейшем уже строительство», – пообещал заместитель главы Администрации Пушкинского муниципального района Андрей Платонов.

**ПРЯМАЯ РЕЧЬ**

**Губернатор Московской области Андрей ВОРОБЬЁВ:**

– Мы понимаем, что иметь много детей – это всегда очень непросто, сложно, ответственно, требует большого терпения. Поэтому мы стараемся поддерживать такие семьи, предоставляем разные способы поддержки.

Отсутствие дорог стало проблемой и для сорока восьми семей, которым выделили землю в деревне Луговой. В селе Рахманово и деревне Володкино ситуация немного лучше.

«Проблемы с инженерными подземными коммуникациями уже решены. Теперь решаем вопросы, связанные с инфраструктурой. Если с электроснабжением всё складывается более-менее оперативно, то с дорогами вопрос более длительный. Перед строительством необходимо отмежевать земельные участки, поставить на кадастровый учёт, выполнить проект, пройти госэкспертизу. Мы с администрацией Пушкинского района проводим эту работу и движемся к намеченной цели. Стараемся многодетным семьям всячески помогать, конечно, в рамках своих возможностей и полномочий», – добавил заместитель главы Администрации городского поселения Ашукино Денис Бабин.

## Ельдигинское

Необходимость строительства автомобильных дорог подтвердили и многодетные семьи из сельского поселения Ельдигинское, где 19 апреля рабочая группа осмотрела три населённых пункта – село Ельдигино, деревни Раково и Ординово.

«В 2013 году мы получили участок для улучшения жилищных условий. Это было поле, по которому проехать без спецтехники оказалось невозможно. Все эти годы многодетные своими силами пытаются отсыпать дорогу. На все обращения в различные инстанции мы результатов не получили. Никто нам не помогает, везде отправляют решать свои проблемы самостоятельно. Из коммуникаций доступен только свет. Центральной канализации нет, водопровода центрального нет. У всех свои скважины, колодцы и какие-то септики.

Кто смог летом, в благоприятную погоду построиться, чтобы завезти стройматериалы, те построились и живут. Кто-то не достроился. Весной и осенью невозможно ни проехать на машине, ни пройти», – жалуется Юлия Пантелеева.

Она с тремя детьми переехала из города Пушкино и теперь постоянно живёт в Ельдигине. Место, говорит, хорошее – центр посёлка, есть вся инфраструктура. Нет главного – дороги.

«У людей нет возможности даже продать свои участки, потому что нет подъездных путей. В распутье транспорт все оставляют у реки и дальше идут в резиновых сапогах».

В селе Ельдигино в 2013 – 2014 годах многодетным выделили 34 земельных участка. Планировалось, что вокруг них построят дорогу – улицу Зелёную, от которой пока существует только название.

Точно такие же проблемы, главная из которых – отсутствие подъездных путей к своим земельным участкам, испытывают Любовь Мельникова и Алексей Пикунов. Им выделили участки в деревне Раково.

«Основные проблемы заключаются в обеспечении коммуникациями. Здесь было чистое поле: ни дороги, ни электричества, ни газа. Свет своими силами провели, поставили забор. Непонятно, как будет организовано отопление жилого дома, водоснабжение и водоотведение», – озвучивают они свои проблемы.

Помимо семей Любови Мельниковой и Алексея Пикунова, в деревне Раково многодетным выделено ещё пять участков. Никто полноценно построить дом и переехать пока не смог.

Схожая ситуация и в деревне Ординово. Семье Татьяны Монах, единственной из семнадцати многодетных, удалось прошлым летом поставить небольшой дом. Но добраться до него – фактически преодолеть полосу препятствий по сплошному бездорожью.

«На сегодняшний день по всем участкам одна из основных проблем – либо отсутствие дороги, либо ужасное её состояние. Люди зачастую не могут начать строительство только из-за того, что отсутствуют подъездные пути. Меры везде будут приняты разные: где-то пойдём через проектирование, где-то через восстановление существующих проездов. В деревне Ординово с помощью строителей ЦКАДа мы пытаемся решить вопрос восстановления проезда. На сегодняшний день здесь проезд отсутствует полностью. Существуют и другие проблемы – вода, канализация, газ. Но первоначально – это дороги», – резюмировал заместитель главы Администрации Пушкинского муниципального района Андрей Платонов.

По его словам, уже в этом году будут произведены проектные работы для дальнейшего строительства дорог к участкам многодетных семей в сельских поселениях Ельдигинское и Тарасовское и городском поселении Софрино.

***

Подобные выезды специальной комиссии планируется сделать постоянными. На данный момент в Пушкинском городском округе порядка пятисот многодетных семей уже получили земельные участки, ещё семьсот стоят на очереди.

**Ирина КУЛИКОВА**

**Фото пресс-службы Администрации Пушкинского района**

**ПРЯМАЯ РЕЧЬ**

**Евгений ЖИРКОВ, глава Пушкинского района:**

– Начиная с апреля 2019 года проводим еженедельные выездные совещания совместно с инициативной группой многодетных семей касательно осмотра участков, выданных им ранее. Всего на территории Пушкинского городского округа участки получили более 500 семей. К сожалению, на большинстве массивов существуют проблемы с инженерными коммуникациями и подъездной доступностью. Некоторые земли ещё даже не освоены. В результате осмотра территорий выявили ряд проблем, которыми сейчас занимаемся. Строительство дорог – в перспективе, но процесс это не быстрый, держим на контроле. Более 700 семей ещё ожидают свою очередь, но мы стремимся к тому, чтобы жители получили уже готовые участки с комфортными условиями для проживания.

**Екатерина НЕЖЕНЦЕВА, многодетная мама, участник рабочей группы:**

– Основная проблема, с которой сталкиваются многодетные семьи при освоении выделенных им земельных участков, – это дороги. Точнее, их отсутствие. Конечно, есть сложности с газификацией, водоснабжением. Но в первую очередь нужны дороги, чтобы была возможность подъехать к участку и начать строительство.

ИСКУССТВО БЕЗ ГРАНИЦ

# Дорогами памяти, дорогами мира

**Лауреат всероссийских и международных фестивалей Народный Академический хор «Осанна» год назад перешагнул пятидесятилетний рубеж со дня образования, запомнившийся жителям нашего города грандиозным концертом на сцене ДК «Пушкино». Хор с успехом продемонстрировал своё высокое исполнительское мастерство, профессиональную культуру и художественный вкус. Этот триумф стал результатом огромного труда артистов хора, которые все эти годы постоянно выступают на сценических площадках Московской области и Москвы, а также в городах Петрозаводск, Вологда, Сочи, Севастополь. Голоса хора звучали в столицах бывших советских республик Киеве и Минске, в прибалтийском Тарту. Гастрольные дороги пролегли по Чехии, Венгрии, Болгарии, Польше, Италии, Финляндии, США, Германии.**

Тамара Закутская возложила к подножию мемориального комплекса «Брестская крепость-герой» привезённый с собой из Москвы букет красных роз

## Брестская крепость

Вот и на этих днях хор вернулся из очередной своей гастрольной поездки в Германию, куда он был официально приглашён руководителем Представительства Федерального агентства Россотрудничество в Федеративной Республике Германия и Российского дома науки и культуры в Берлине Павлом Извольским. «Мы искренне рады представить в этом году берлинской публике прославленный хоровой коллектив «Осанна» и надеемся, что концерт самобытных и талантливых музыкантов из Московской области к Дню Победы станет ярким резонансным событием в культурной жизни Берлина», – говорилось в приглашении.

Расстояние от Москвы до Берлина с декабря 1941 по май 1945 года Красная армия с ожесточёнными и кровопролитными боями шла четыре года. Современный, не самый быстрый из существующих, пассажирский транспорт преодолел это расстояние менее чем за полтора суток. За окнами поезда проплыли города Смоленск, Вязьма, Орша, Минск, Барановичи, неоднократно упоминавшиеся в военных сводках Совинформбюро.

В легендарном Бресте коллектив ждал комфортабельный автобус. Хорошо было бы после ночи в поезде сесть в него и отдаться созерцанию незнакомых просторов. Но у какого русского не дрогнет сердце при словах Брест и Брестская крепость?! Вот она, эта героическая цитадель, в западной части города, у слияния рек Мухавец и Западный Буг.

Ничего потрясающего или радостного тут, конечно, нет: мемориальный комплекс «Брестская крепость» заставляет задуматься об ужасах войны и о том, что связано с этим бедствием. И хотя времени, чтобы прогуляться по территории крепости, посидеть, осмотреть израненные стены и здания, не оказалось, артисты хора прошли к узнаваемым по кадрам кинохроники Холмским и Тереспольским воротам, где произошло одно из первых сражений Великой Отечественной войны.

Сегодня «Брестская крепость-герой» – это единый архитектурно-художественный ансамбль, крупнейший на постсоветском пространстве памятник мужеству советского народа в Великой Отечественной войне. Поиски останков погибших защитников Брестской крепости продолжаются до сих пор. Этим занимается личный состав 52-го отдельного специализированного батальона Вооружённых сил Республики Беларусь. Цитадель каждый год посещают больше миллиона человек, половина экскурсионных групп – из России.

Для покоящихся в братской могиле защитников крепости в рассветной тишине солисты Екатерина Житарь и Андрей Соколов в сопровождении хора исполнили песню А. Пахмутовой на слова М. Львова «Поклонимся великим тем годам». Тамара Закутская возложила к подножию мемориала привезённый с собой из Москвы букет красных роз.

## Молитва в Варшаве

Вскоре проехали белорусско-польскую границу, и ещё через несколько часов автобус доставил хор в столицу Польши – Варшаву. Во время прогулки по историческому центру старого города осмотрели Замковую площадь, королевский замок, Старувку, Барбакан. В костёле Святого Духа католическо-монашеского ордена паулинов, в приделе Ченстоховской иконы Божией Матери хор исполнил молитву из всенощного бдения на музыку С. Рахманинова «Богородице Дево, радуйся». К этой молитве прибегают при каждом удобном случае, она одна из самых популярных и читаемых молитв среди христиан всего мира. Многие верующие даже называют это обращение к Пресвятой Богородице «Ангельским приветствием». Находившиеся в это время в костёле прихожане и туристы были немало удивлены и спрашивали: «Кто это поёт?», «Почему так мало?», «Когда вы будете петь в следующий раз?»

Ближе к вечеру состоялся переезд с остановкой в старинном польском городе Познань. Границы между странами Евросоюза нет. О том, что автобус покинул Польшу и едет по территории Германии, можно было судить по дорожным указателям на немецком языке. В Потсдаме осмотрели Голландский квартал, Науэнские ворота, дворцово-парковый ансамбль Сан-Суси и дворец Цецилиенхоф. Здесь в июле-августе 1945 года состоялась третья и последняя официальная встреча «большой тройки» – лидеров трёх крупнейших держав антигитлеровской коалиции во Второй мировой войне – СССР, США и Великобритании для выработки послевоенной программы мира и безопасности в Европе и мире в целом.

## Трептов-парк

Следующий день, 7 мая, оказался очень волнующим. Он начался рано утром с посещения на территории бывшего Восточного Берлина Трептов-парка и открытого здесь 8 мая 1949 года величественного монумента «Воину-освободителю». Сегодня этот монумент воспринимается как символ Победы советского народа в Великой Отечественной войне и Второй мировой войне и освобождения народов Европы от нацизма. На территории комплекса находятся братские могилы, в которых захоронены останки 7,2 тысячи из 20 тысяч советских солдат и офицеров, погибших в последние дни войны в боях за Берлин. Перед этим вечным стражем мира в утренней тишине скорбно прозвучало:

*Поклонимся великим тем годам,*
*Тем славным командирам*
*и бойцам.*
*И маршалам страны, и рядовым,*
*Поклонимся и мёртвым, и живым!*

Перед возвышающейся на постаменте фигурой воина-освободителя и перед братской могилой пушкинцы вспомнили своих земляков – героев Советского Союза и кавалеров орденов Славы трёх степеней, принимавших участие в битве за Берлин: гвардии полковника Абрама Темника,

**Народный Академический хор «Осанна» выражает глубокую благодарность главе г. Пушкино Елене Юрьевне Некрасовой за поддержку и помощь в организации гастрольного тура в Германию. Выражаем благодарность туристической фирме «Пирамида-тур» за достойного качества экскурсионный автобусный тур для хора «Осанна».**

Выступление хора «Осанна» в Российском доме науки и культуры в Берлине

капитана Павла Круглова, гвардии младшего лейтенанта Ивана Мякишева, старшего сержанта Сергея Андриянова, гвардии ефрейтора Василия Сафонова.

День продолжился автобусной экскурсией по Берлину: Александрплац, Унтер ден Линден, Остров музеев, Бранденбургские ворота и другие достопримечательности города. Вечером в Российском доме науки и культуры в Берлине состоялся большой концерт «Во имя жизни на земле».

## Посланники России

Российский дом науки и культуры в Берлине – крупнейший зарубежный культурный институт в мире. В его программах и мероприятиях ежегодно участвуют около 200 тысяч человек. Работа нацелена на ознакомление граждан Германии с достижениями культуры и науки, сохранение и развитие национально-культурной самобытности российских соотечественников в Германии. О популярности у берлинцев этого культурного заведения говорит тот факт, что на концерт «Осанны» собрался полный зал, вмещающий 550 человек.

Посланники России – именно так, ни больше и ни меньше, восприняли хор «Осанна» собравшиеся в этом зале соотечественники. Артисты показали всё лучшее, что создано творческим коллективом. Хор и его ведущие солисты Екатерина Житарь, Наталья Романова, Андрей Соколов, Олег Савченко, Светлана Коробова, Виктор Кундик, Ольга и Анна Рузановы, Кирилл Барашкин пели на русском, немецком, французском, украинском и латинском языках.

У подножия монумента «Воину-освободителю»

**Искусство имеет безграничные возможности выразить то, что порой бывает очень трудно выразить словами**

Некоторой неожиданностью для руководителя хора Тамары Закутской стало предложение руководителя культурных программ РДНК в Берлине Ирины Розум и члена совета, уполномоченного по вопросам городов, побратимых с районом Пресня города Москвы, Христиана Хольтцена. Суть предложения заключалась в совместном выступлении с самодеятельным казачьим хором из города Ингольштадт (земля Бавария) на реке Дунай и ансамблем русских народных инструментов «Забава». После получасовой совместной репетиции казачья народная песня «Распрягайте, хлопцы, коней» в концерте позвучала действительно необычно и задорно. Идя навстречу пожеланиям публики, оба хора исполнили её ещё раз. Артисты таких разных хоров поделились своим творчеством и мастерством друг с другом, на своём примере показали, что общемировая культура не знает границ.

Завершился необычный и очень духоподъёмный концерт исполнением знаменитой на все времена песни композитора Д. Тухманова на слова В. Харитонова «День Победы». Собравшиеся слушали этот своего рода гимн миру стоя, и ещё долго не смолкали аплодисменты и возгласы: «Молодцы!», «Вы – лучшие!», свидетельствующие о мощнейшей энергетике, которой в ходе всего концерта обменивались артисты и слушатели.

По окончании выступления художественному руководителю и дирижёру Народного Академического хора «Осанна», заслуженному работнику культуры Российской Федерации Тамаре Закутской была вручена благодарность за организацию и проведение в Германии гастрольного тура в рамках празднования 74-летия Победы. «Желаем дальнейших успехов в укреплении российско-германского культурного диалога и взаимопонимания в гуманитарной сфере между народами двух стран», – говорится в документе, подписанном Павлом Извольским.

## Дрезден

После творческого успеха в Берлине хор «Осанна» продолжил путешествие по Германии и направился в другой крупный город, административный центр Саксонии – Дрезден.

Переезд не показался утомительным, так как по дороге были сделаны три продолжительные остановки. Одна – в небольшом, но всемирно известном саксонском городе Майсене на реке Эльбе, где с 1710 года производится фарфор, другая – в природном заповеднике германской части Эльбских Песчаниковых гор в верхнем течении Эльбы, третья – в расположенной на скалистом плато крепости Саксонской Швейцарии Кёнигштайн.

Буквально переполненные впечатлениями от этого насыщенного дня, артисты хора приехали в Дрезден. Этот город с проживавшими в нём 647 тысячами человек 13 – 15 февраля 1945 года пережил сильнейшие варварские ковровые бомбардировки военно-воздушными силами Великобритании и США и почти полностью был уничтожен. Долгое время уже после окончания Второй мировой войны Дрезден лежал в руинах и только в 1950-х годах жители приступили к его восстановлению при участии советских специалистов.

В связи с изобилием исторических и культурных памятников сами немцы называют Дрезден «Флоренцией на Эльбе», и город занимает достойное место на карте мировой цивилизации. Его жемчужиной и подлинным духовным центром является церковь Пресвятой Девы Марии, то есть Фрауенкирхе. Ради выступления в этом святом для немецкой нации месте хор сменил дорожную одежду на концертные костюмы. Когда заметно выделявшиеся из общей массы людей артисты шли к Фрауенкирхе, находившиеся на площади туристы из России, Венгрии, Украины, Польши, Белоруссии. Великобритании, с кем удалось пообщаться, устремились к входу в церковь. Едва коллектив занял место перед хоровой балюстрадой, как в храме установилась необычайная тишина, словно все ждали чуда.

Прошла томительная минута, и чудо свершилось: огромное пространство величественного храма где-то под сводами наполнилось звуками академического многоголосия. Словно невидимая пелена, возвышенное духовное песнопение опустилось и, как невесомым покрывалом, буквально накрыло слушателей. Прозвучали два известных духовных произведения: часть всенощного бдения «Богородице Дево, радуйся» С. Рахманинова и псалом из хорового концерта «Господь просвещение мое» А. Никольского.

У артистов хора в этот день ещё осталось время совершить обзорную экскурсию по Дрездену и осмотреть всемирно известный дворцовый ансамбль Цвингер с посещением основанной в 1855 году Дрезденской картинной галереи, где хранится исключительное по качеству собрание из приблизительно 750 картин старых мастеров, приобретённых в XVIII веке саксонскими правителями.

Следующим остановочным пунктом коллектива стал Вроцлав – столица польской Силезии, один из самых старых и самых красивых городов Польши.

***

Глубокой ночью автобус доставил заметно уставших артистов к поезду на Москву из белорусского Бреста. За окнами поезда уже пролетали огоньки белорусских деревень, когда к артистам обратилась Тамара Закутская:

– В Германии мы прославляли Россию. Вижу, что вы устали. Но усталость пройдёт, а то, что мы сделали там, в самом сердце Европы, никогда не забудется. Мы имели возможность ещё раз сами убедиться и донести это наше убеждение и до зарубежной публики, и до немецкого населения, что музыка, и духовная, и светская, если смотреть ей в глаза, объединяет людей, приносит им радость, делает их добрее и терпимее. Искусство имеет безграничные возможности выразить то, что порой бывает очень трудно выразить словами.

**Василий ПАНЧЕНКОВ,**
**заслуженный работник культуры России**


### УВЕДОМЛЕНИЕ

**Филиал МУП ЩМР «Межрайонный Щелковский Водоканал» – «Водоканал Пушкинского района» (далее Филиал), руководствуясь нормой ст. 157.2 Жилищного кодекса РФ №188-ФЗ от 29.12.2014 г. , уведомляет вас о расторжении договора холодного водоснабжения и водоотведения с управляющей компанией**

1. ООО «Тарасовская управляющая компания», осуществляющей управление в многоквартирных жилых домах, расположенных по следующим адресам:

| | | |
|---|---|---|
| 1. п. Лесные Поляны, ул. Комбикормовый з-д, 10 | 23 | п. Лесные Поляны, Ленина, 7 |
| 2. п. Лесные Поляны, Комбикормовый з-д, 11 | 24 | п. Лесные Поляны, Ленина, 8 |
| 3. п. Лесные Поляны, Комбикормовый з-д, 11А | 25 | п. Лесные Поляны, Ленина, 9 |
| 4. п. Лесные Поляны, Комбикормовый з-д, 12 | 26 | п. Лесные Поляны, Совхозная, 31 |
| 5. п.Лесные Поляны, Комбикормовый з-д, 13 | 27 | п. Лесные Поляны, Совхозная, 35 |
| 6. п. Лесные Поляны, Комбикормовый з-д, 13А | 28 | п. Лесные Поляны, Центральная, 4 |
| 7. п. Лесные Поляны, Комбикормовый з-д, 14 | 29 | с. Тарасовка, Центральная, 8 |
| 8. п. Лесные Поляны, Комбикормовый з-д, 15 | 30 | с.Тарасовка, Центральная, 9 |
| 9. п. Лесные Поляны, Комбикормовый з-д, 16 | 31 | п. Челюскинский, Большая Тарасовская, 1/114 |
| 10. п. Лесные Поляны Комбикормовый з-д, 17 | 32 | п. Челюскинский, Большая Тарасовская, 106 |
| 11. п. Лесные Поляны, Комбикормовый з-д, 18 | 33 | п. Челюскинский, Большая Тарасовская, 108 |
| 12 п. Лесные Поляны, Комбикормовый з-д, 19 | 34 | п. Челюскинский, Большая Тарасовская, 108 А |
| 13. п. Лесные Поляны, Комбикормовый з-д, 8 | 35 | п. Челюскинский, Большая Тарасовская, 110 |
| 14. п. Лесные Поляны, Комбикормовый з-д, 9 | 36 | п. Челюскинский, Большая Тарасовская, 113 |
| 15. п. Лесные Поляны, Ленина, 1 | 37 | п. Челюскинский, Большая Тарасовская, 116 |
| 16. п. Лесные Поляны, Ленина, 10 | 38 | п. Челюскинский, Большая Тарасовская, 118 А |
| 17. п. Лесные Поляны, Ленина, 11 | 39 | п. Челюскинский, Большая Тарасовская, 120 |
| 18. п. Лесные Поляны, Ленина, 2 | 40 | п. Челюскинский, Большая Тарасовская, 2/112 |
| 19. п. Лесные Поляны, Ленина, 3 | 41 | п. Челюскинский, Мичуринский туп., 1 |
| 20. п. Лесные Поляны, Ленина, 4 | 42 | п. Челюскинский, Тракторная 1-я, 1 |
| 21. п. Лесные Поляны, Ленина, 5 | 43 | п. Челюскинский, Тракторная 1-я, 2 |
| 22. п. Лесные Поляны, Ленина, 6 | | |

2. ООО «РСУ-7», осуществляющей управление в многоквартирных домах, расположенных по следующим адресам:
- г. Пушкино, ул. Озерная, д.15, корп.3,
- г. Пушкино, ул. Озерная, д.15, корп.4,
- г. Пушкино, ул. Озерная, д.15, корп.5,
- г. Пушкино, ул. Просвещения, д.1,
- г. Пушкино, ул. Просвещения, д.3, корп.1,
- г. Пушкино, ул. Просвещения, д.3, корп.2,
- г. Пушкино, ул. Просвещения, д.3, корп.3,
- г. Пушкино, ул. Просвещения, д.3, корп.4,

Причиной расторжения является наличие задолженности ООО «Тарасовская управляющая компания» перед Филиалом более 5 месяцев в размере 5,1 млн рублей, ООО «РСУ-7» – более 9 месяцев в размере более 16,0 млн руб.

На основании вышеизложенного с 01.06.2019 г. оплату за холодное водоснабжение и водоотведение потребителям, проживающим по вышеуказанным адресам необходимо производить по платежным документам единого информационно-расчетного центра, в лице ООО «Мос ОблЕИРЦ», являющегося платежным агентом Филиала МУП ЩМР «Межрайонный Щелковский Водоканал» – «Водоканал Пушкинского района».

Порядок предоставления вам платежных документов с июня 2019 г. останется неизменным. По возникшим вопросам необходимо обратиться в пункты обслуживания ООО«МосОблЕИРЦ», расположенные по адресу: МО, г. Пушкино, ул. Тургенева, д. 13. Время работы: пн. – пт.: с 08.00 до 20.00 сб.: с 10.00 до 17.00. Контактный телефон: 8-496-245-15-99; 8-495-374-51-61.

### ИЗВЕЩЕНИЕ О ПРОВЕДЕНИИ СОБРАНИЯ О СОГЛАСОВАНИИ МЕСТОПОЛОЖЕНИЯ ГРАНИЦЫ ЗЕМЕЛЬНОГО УЧАСТКА

Кадастровым инженером Читалкиным Василием Олеговичем (номер регистрации в государственном реестре лиц, осуществляющих кадастровую деятельность, – 35634, страховой номер индивидуального лицевого счета в системе обязательного пенсионного страхования Российской Федерации (СНИЛС) 160-970-338 68, почтовый адрес: город Красногорск, микрорайон Опалиха, улица Пришвина, д. 2, кв. 244, адрес эл. почты: chitalkin@list.ru, контактный телефон 8 919 760-37-58), в отношении земельного участка с кадастровым номером 50:13:0000000:82756, расположенного по адресу: Московская область, Пушкинский район, п. Ашукино, ул. Островского, дом №51, номер кадастрового квартала: 50:13:0020103, выполняются кадастровые работы по уточнению местоположения границы и площади земельного участка.

Заказчиком кадастровых работ является: Земских Александр Владимирович, почтовый адрес: 127247, Российская Федерация, г. Москва, ш. Дмитровское, дом 86, корпус 6, квартира 9, контактный телефон 8 985 114-77-74.

Собрание по поводу согласования местоположения границы состоится по адресу: город Красногорск, микрорайон Опалиха, улица Пришвина, д. 2, кв. 244, 23 июня 2019 г. в 12 часов 00 минут.

С проектом межевого плана земельного участка можно ознакомиться по адресу: город Красногорск, микрорайон Опалиха, улица Пришвина, д. 2, кв. 244.

Требования о проведении согласования местоположения границ земельных участков на местности принимаются с 24 мая 2019 г. по 23 июня 2019 г., обоснованные возражения о местоположении границ земельных участков после ознакомления с проектом межевого плана принимаются с 24 мая 2019 г. по 23 июня 2019 г., по адресу: город Красногорск, микрорайон Опалиха, улица Пришвина, д. 2, кв. 244.

Смежные земельные участки, в отношении местоположения границ которых проводится согласование, располагаются по адресу: Московская область, Пушкинский район, п. Ашукино, ул. Островского, в кадастровом квартале: 50:13:0020103.

При проведении согласования местоположения границ при себе необходимо иметь документ, удостоверяющий личность, а также документы о правах на земельный участок (часть 12 статьи 39, часть 2 статьи 40 Федерального закона от 24 июля 2007 г. №221-ФЗ «О кадастровой деятельности»).

### ИЗВЕЩЕНИЕ О ПРОВЕДЕНИИ СОБРАНИЯ О СОГЛАСОВАНИИ МЕСТОПОЛОЖЕНИЯ ГРАНИЦЫ ЗЕМЕЛЬНОГО УЧАСТКА

Кадастровым инженером Гомановым Александром Николаевичем (почтовый адрес: 141202, МО, Пушкинский р-н, г. Пушкино, Московский пр-т, д. 24, адрес эл. почты: zem-top@yandex.ru, телефон 8 903 766-19-81, квалификационный аттестат 50-10-114. номер регистрации в государственном реестре лиц, осуществляющих кадастровую деятельность, – 717) выполняются кадастровые работы в отношении земельных участков с кадастровыми № 50:13:0080305:196 и 50:13:0080305:257, расположенных: Московская область, Пушкинский район, п. Черкизово, ул. Главная, дом 48 (номер кадастрового квартала 50:13:0080305).

Заказчиком кадастровых работ является Орлова Татьяна Михайловна, почтовый адрес: Московская область, г. Королев, мкр. Первомайский, ул. Кирова, дом 71, телефон 8 916 789-39-56.

Собрание по поводу согласования местоположения границы состоится по адресу: МО, г.Пушкино, Московский проспект, д. 24 (пристройка) в ООО «Землеустроитель-Топограф» 26.06. 2019 г., в 12 часов 00 минут.

С проектом межевого плана земельного участка можно ознакомиться по адресу: МО, г. Пушкино, Московский проспект, д. 24 (пристройка) в ООО «Землеустроитель-Топограф».

Требования о проведении согласования местоположения границ земельных участков на местности принимаются с 24.05. 2019 г. по 26.06. 2019 г., обоснованные возражения о местоположении границ земельных участков после ознакомления с проектом межевого плана принимаются с 24.05. 2019 г. по 26.06.2019 г. по адресу: МО, г. Пушкино, Московский проспект, д. 24 (пристройка) в ООО «Землеустроитель-Топограф».

Смежные земельные участки, с правообладателями которых требуется согласовать местоположение границы: Московская область, Пушкинский район, п. Черкизово, ул. Главная, дом 50; 50:13:0080305:239 – Московская область, Пушкинский район, п. Черкизово, ул. Главная, дом 48; (номер кадастрового квартала – 50:13:0080305).

При проведении согласования местоположения границ при себе необходимо иметь документ, удостоверяющий личность, а также документы о правах на земельный участок (часть 12 статьи 39, часть 2 статьи 40 Федерального закона от 24 июля 2007 г. №221-ФЗ «О кадастровой деятельности»).

# КУРС НА ЛЕТО

**ФАКТ**

СВЫШЕ 1,1 ТЫСЯЧИ ЛАГЕРЕЙ НА БАЗЕ ШКОЛ И ОРГАНИЗАЦИЙ ДОПОЛНИТЕЛЬНОГО ОБРАЗОВАНИЯ БУДЕТ ОТКРЫТО В МОСКОВСКОЙ ОБЛАСТИ ЭТИМ ЛЕТОМ. В НИХ ОТДОХНЕТ БОЛЕЕ 71 ТЫСЯЧИ ДЕТЕЙ.

## Андрей Воробьёв, губернатор Московской области:

**– Мы в субботу были в Королёве – благоустроенный чистый город. Я общался с жителями – большой запрос на чистоту подъездов, дворов, состояние детских площадок. Задача блока ЖКХ, муниципальных руководителей – обеспечить активную работу и поддержку комфортного состояния наших городов.**

## Благоустройство, ликвидация ям и детский отдых – на повестке дня Подмосковья

**1360** комфортных дворов,

**246** детских площадок и

**50** общественных территорий появятся в 2019 году в Подмосковье

**Скоро наступит лето, и это жаркая пора не только с точки зрения погоды. В Московской области в самом разгаре подготовка к сезону: во всех муниципалитетах благоустраивают общественные пространства, ремонтируют дороги, ликвидируют ямы во дворах, детские лагеря готовятся принимать на каникулы ребят. Ключевые для региона темы обсуждались на совещании губернатора Андрея Воробьёва с руководящим составом правительства Московской области.**

Георгий КРЫСЕНКО

### ВСЁ В ПОРЯДКЕ

Во вступительной части совещания была отмечена важность работы по благоустройству общественных пространств во всех муниципалитетах. В Московской области по поручению губернатора реализуется комплексный подход к благоустройству общественных территорий. На практике это означает, что там, где это возможно, одновременно капитально ремонтируются многоквартирные дома, модернизируются сети наружного освещения и реализуется программа «Формирование комфортной городской среды». Каждая концепция благоустройства проходит обсуждение на портале «Добродел».

### ДОРОЖНАЯ КАРТА

Состояние дорожной инфраструктуры – стратегический вопрос для Московской области. От качества транспортных артерий напрямую зависят не только безопасность и комфорт жителей, но и экономический рост муниципалитетов. Сейчас в области в самом разгаре сезон ремонта дорог, который в связи с благоприятными погодными условиями в этом году стартовал раньше срока. В ходе совещания губернатору было доложено о ходе полномасштабных ремонтных работ. Особое внимание сейчас уделяется ликвидации ям – эта проблема актуальна для жителей Подмосковья.

«Вопрос качества дорог, особенно во дворах, является темой «номер один». Обращаю внимание, что качество региональных и муниципальных дорог хорошее, достойное, а вот тема ям во дворах у нас существует. Нам необходимо форсированно решить проблемы по обращениям граждан, которых волнуют ямы во дворах», – сказал Андрей Воробьёв.

**Около 2500** километров областных дорог планируется отремонтировать в регионе в 2019 году. 30% из них определили сами жители голосованием на портале «Добродел».

### ПЕРВАЯ СМЕНА

Одной из важных тем обсуждения стала организация летнего отдыха детей и подростков. Губернатор поручил на этой неделе доложить о готовности всех детских лагерей к началу школьных каникул, поскольку уже в ближайшие дни, после того как в учебных заведениях пройдут последние звонки, многие ребята отправятся туда на отдых.

В числе приоритетных мероприятий – проведение ремонтных работ в оздоровительных организациях, улучшение функционирования систем водоснабжения, отопления, совершенствование материально-технической базы пищеблоков, гигиеническая подготовка и аттестация должностных лиц, отвечающих за детский отдых и досуг.

По вопросам работы детских лагерей отдыха обращайтесь в круглосуточный Единый консультационный центр Роспотребнадзора по телефону +7 (800) 555-49-43 или на горячую линию по телефону +7 (800) 511-58-98

ФОТО: КОНСТАНТИН СЕМЕНЕЦ

**Более 2,6 тысячи врачей**

**Подмосковья получают губернаторскую доплату**

# ЖИЛЬЁ – СПЕЦИАЛИСТАМ

## 20 подмосковных врачей получили льготные сертификаты на приобретение квартир

**Всего до конца года свидетельства получат 324 медицинских работника. Задача программы «Социальная ипотека», которая действует в регионе с 2016 года по инициативе губернатора Андрея Воробьёва, – поддерживать уже работающих специалистов и привлекать дополнительные высококлассные кадры. Правительство области оплачивает первоначальный взнос и полную стоимость жилья, а новоселы только погашают проценты по кредиту.**

Лариса АЛЕКСАНДРОВА

На днях губернатор Московской области проверил работу новой поликлиники, открывшейся в Левобережном микрорайоне городского округа Химки, где работают медики из Оренбургской, Тульской, Тамбовской, Владимирской областей и Кабардино-Балкарии.

«Врачи и специалисты здесь на высоком уровне, – сказал Андрей Воробьёв. – В этом году в Химках будут сданы три поликлиники, которые полностью ликвидируют дефицит по посещению. Стараемся максимально внимательно подходить к их строительству, наполнять специалистами, оснащать оборудованием. В Подмосковье поликлиники работают уже по субботам».

Медики приезжают в Подмосковье из самых разных регионов России. В немалой степени благодаря «Социальной ипотеке» и губернаторским доплатам – еще одной областной программе, призванной поддержать высококвалифицированных специалистов. Только за первый квартал 2019 года на эти цели из бюджета Подмосковья направлено порядка 214 миллионов рублей.

Надбавки выплачиваются врачам, работающим не более чем на 1,25 ставки на одном участке, к которому прикреплены 1,7 тысячи взрослых или 800 детей, при условии выполнения ключевых показателей эффективности, в частности, 100-процентной диспансеризации и отсутствии обоснованных жалоб.

**МНЕНИЕ**

**Кирилл Селезнёв, врач анестезиолог-реаниматолог Видновского перинатального центра:**

«Я работаю в отделении реанимации новорожденных около трех лет. О программе «Социальная ипотека» узнал от коллег. Заявка рассматривалась достаточно быстро, и мы уже успели найти квартиру рядом с работой. Такая поддержка очень важна для медицинского персонала и молодых специалистов, которые работают в Подмосковье».

**1293 специалиста**

**получили субсидии на приобретение жилья в рамках региональной программы «Социальная ипотека». Помимо работников здравоохранения, ее выдают учителям, воспитателям, тренерам, молодым учёным и уникальным специалистам.**

ФОТО: КОНСТАНТИН СЕМЕНЕЦ

# ЦУР: РЕШАЕМ БЫСТРО

**В ходе визита в Королёв губернатор Андрей Воробьёв проверил работу первого муниципального отделения областного Центра управления регионом.**

Дмитрий КЛЁНОВ

Центр управления регионом в Королёве был открыт в апреле по поручению губернатора Московской области. Муниципальное отделение создано по образцу областного центра, главная цель – оперативное реагирование на проблемы жителей и отслеживание общей социально-экономической ситуации в наукограде.

О работе отделения губернатору доложил глава городского округа Королёв Александр Ходырев. В настоящее время в отделении оборудовано 9 рабочих мест. В центр поступает вся информация из обращений

**Главный штаб Центра управления регионом, расположенный в Доме правительства Московской области в Красногорске, создан в конце 2018 года в соответствии с указом президента Российской Федерации Владимира Путина**

на портал «Добродел», в администрацию, соцсети, а также на городские порталы. Здесь внедрены современные цифровые технологии, позволяющие быстро обрабатывать поступающую информацию.

«Это первый Центр управления регионом в муниципалитете. Для нас важно, чтобы людей, которые неравнодушны, которые обращаются с жалобами, проблемами, предложениями, слышала власть. Вопросы по детским садам, дорогам, мусору мы должны оперативно решать, – сказал Андрей Воробьёв. – Очень приятно, что такая система теперь создана в Королёве. Во всех муниципалитетах Подмосковья будут подобные центры, чтобы все проблемы максимально решались».

Во время встречи жители наукограда рассказали губернатору, что их обращения, поступившие в муниципальное отделение Центра управления регионом, были оперативно рассмотрены.

КРУПНЫМ ПЛАНОМ

# Жителей из домов аварийного фонда расселяют в микрорайоне Новое Пушкино

**Пушкинцев, проживающих в ветхом и аварийном жилье, с 2017 года расселяют по квартирам в микрорайоне Новое Пушкино. На данный момент у застройщика ООО «Флагман» администрацией Пушкинского района приобретено данных целей в общей сложности свыше 100 квартир. Хотя переселение из аварийного жилья по закону не подразумевает улучшения жилищных условий, по факту семьи въезжают в новое комфортное благоустроенное жилье большей площади.**

## Новоселье по графику

Подмосковье принимает активное участие в национальном проекте «Жильё и городская среда». В регионе расселение аварийного жилого фонда осуществляется по адресной программе «Переселение граждан из аварийного жилищного фонда в Московской области» путем реализации трех-четырёхлетних планов.

Только в 2019 году в Подмосковье людей расселят из аварийного жилья общей площадью около 50 тысяч квадратных метров, наибольшее число граждан переселят в Сергиевом Посаде, Богородском и Дмитровском городских округах. Всего новые квартиры, которые подбираются по согласованию с жителями и предоставляются

уже с ремонтом, получат более трех тысяч человек.

Из аварийного жилья с начала года уже переехало около 400 человек в Егорьевске, Клину, Луховицах и Пушкино. В мае-июне планируется вручение ключей в Сергиево-Посадском районе, городских округах Раменский, Электрогорск, Богородский, Клин, Ступино, Ликино-Дулево, Егорьевск, Рузский и Дмитровский.

«Я прошу вместе с главами провести разъяснительную работу, люди должны планировать свой переезд. Необходимо, чтобы жители участвовали в поиске удобной и комфортной для них квартиры», – сказал Андрей Воробьёв.

По поручению губернатора в программу расселения на 2020 и 2021 годы дополнительно включены 30 аварийных домов в Жуковском, Солнечногорске и Щёлкове, в которых сегодня проживает около 900 человек.

**84 квартиры планируется расселить в Пушкино в 2019 году**

**ПРЯМАЯ РЕЧЬ**

**Андрей ВОРОБЬЁВ, губернатор Московской области:**

– Министерству строительного комплекса Подмосковья вместе с главами муниципалитетов следует провести разъяснительную работу, люди должны планировать свой переезд. Необходимо, чтобы жители участвовали в поиске удобной и комфортной для них квартиры.

Аварийное жилье расселяют за счет средств федерального, областного и муниципального бюджетов.

Территория города Пушкино и Пушкинского района, к сожалению, насыщена аварийном жилищным фондом, в связи с чем районной администрацией коллегиально с уполномоченным министерством правительства Московской области принято решение о реализации адресной программы переселения граждан из аварийного жилищного фонда Московской области на 2016-20 годы.

В программу расселения вошли 33 аварийных дома, в целях расселения граждан в установленном законом РФ порядке приобретено 30 жилых помещений в 2017 году, а в 2018 году выполнены мероприятия по переселению 97 человек из 30 квартир общей площадью 1370 квадратных метров. Это дома по следующим адресам в Пушкино: улица Некрасова, дом 12, улица Маяковского, дом 19, микрорайон Клязьма, улица Крыловская, дом 67 б.

В третьем квартале 2018 года был проведен аукцион на покупку квартир для расселения жителей 12 аварийных домов. По его результатам с победителем аукциона заключены контракты на приобретение у застройщика ООО «Флагман»77 благоустроенных квартир в микрорайоне Новое Пушкино.

«Проблема переселения осложняется тем, что аварийный фонд находится в разных частях города, например, улица Озерная, Фабричный проезд, улица Текстильщиков в микрорайоне Кудринка, что не позволяет сформировать единую территорию для застройки, привлекательную для потенциального инвестора. Кроме того, например, на улице Текстильщиков выявлены объекты культурного наследия, что также не позволяет сформировать целый квартал – эти объекты сносить нельзя, можно только сделать реконструкцию», – рассказывает начальник отдела жилищного строительства и развития территорий администрации Пушкинского района Ирина Ментюкова.

Поскольку программные мероприятия позволяют расселять граждан только двумя способами: это покупка жилья и строительство нового, администрацией осуществляется работа по формированию нормативного земельного участка для строительства благоустроенного жилья для граждан, проживающих в аварийном фонде.

«Прежде чем переселять граждан в новые квартиры, администрацией района совместно с застройщиком проводится большая работа по приемке квартир в муниципальную собственность. Это делается для того, чтобы люди не были ни с какой стороны ущемлены и не чувствовали ни малейшего дискомфорта от проживания в этих квартирах. Хотя программа переселения не подразумевает улучшения жилищных условий, по факту люди все же переезжают в комфортное и современное жилье с большей жилой площадью», – поясняет Ирина Ментюкова.

Несмотря на трудности, возникающие в рамках реализации программы, есть положительные моменты, поскольку некоторые граждане города Пушкино уже переселились в новый молодой развивающийся микрорайон по улице Просвещения, в котором помимо многоквартирных домов и развитой социальной инфраструктурой уже есть детсад, строятся школы, детские площадки, зоны отдыха, магазины и многое другое.

**ПРЯМАЯ РЕЧЬ**

**Евгений ЖИРКОВ, глава Пушкинского района:**

– В конце 2018 года был проведен аукцион на приобретение 77 жилых помещений площадью более трех тысяч квадратных метров в микрорайоне Новое Пушкино. По оставшимся не расселёнными 205-ти квартирам площадью более восьми тысяч квадратных метров планируем проводить аукционы в текущем году. Ситуация с переселением жителей из аварийного жилья, конечно, достаточно сложная, но мы будем делать все возможное для ее скорейшего решения.

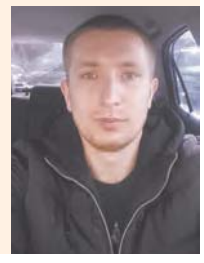

**Павел МАКСИМОВ, житель Пушкинского городского округа:**

– Программа достойная, она дает людям комфортные условия жизни и шанс начать новую жизнь в благоустроенных условиях. Хотелось бы, конечно, чтобы она реализовывалась быстрее, люди долго ждали. Тем, кто ещё не переехал из ветхого фонда – желаю обязательно попасть в эту программу.

## Проекты в действии

На данный момент, чтобы избавиться от аварийного жилья, администрацией Пушкинского района рассматриваются самые различные программы, в том числе и в рамках Национального проекта по улучшению жилищных условий, разработанного министерством строительного комплекса Московской области.

В рамках проекта планировки территории в Новом Пушкино будет создана полностью благоприятная для проживания инфраструктура, включающая в себя три школы, три детских сада, досуговые центры, детские площадки, поликлинические учреждения, магазины и прочие необходимые объекты.

Проблема расселения осложняется отсутствием на территории города достаточного количества застройщиков, готовых продать жилье по цене, установленной программой. И все же рассматривается возможность комплексной застройки при участии застройщиков с целью развития территории, на которой находится аварийный жилищный фонд.

«В целях ликвидации аварийного жилищного фонда и улучшения социальной среды в Пушкинском районе сейчас администрацией рассматривается возможность формирования земельного участка под расселение граждан из аварийного жилья для строительства нового объекта жилищного назначения. Рассматриваемый участок расположен в микрорайоне Серебрянка города Пушкино», – подытожила свой рассказ начальник отдела жилищного строительства и развития застроенных территорий Ирина Ментюкова.

**Подготовила Ольга ШЕМЕТОВА**
**Аварийный жилищный фонд в Пушкинском районе**

**Программа Московской области «Переселение граждан из аварийного жилищного фонда в Московской области на 2016-2020 годы»**
**Более 18 тысяч квадратных метров аварийного жилищного фонда предусмотрено расселить в Пушкинском городском округе: это 38 домов, 405 квартир.**
**Из них:**
**– в Пушкино – 15420 квадратных метров: 33 дома, 344 квартиры;**
**– в Лесном – 585 квадратных метров: 1 дом, 15 квартир;**
**– в Правдинском – 2043 квадратных метров: 5 домов, 46 квартир.**

# В Пушкинском городском округе в Единый день предварительного голосования будут работать 10 счётных участков

**В Единый день предварительного голосования Партии «Единая Россия» 26 мая в Пушкинском городском округе откроется 10 счетных участков. Они будут работать с 08:00 до 20:00.**
**Здесь жителям предстоит выбрать кандидатуры для последующего выдвижения от Партии «Единая Россия» кандидатами в депутаты Совета депутатов Пушкинского городского округа Московской области 8 сентября.**
**На предварительном голосовании отдать свой голос за того или иного кандидата может любой житель, достигший 18 лет и проживающий на территории Пушкинского городского округа.**
**В процедуре в качестве кандидатов принимают участие как опытные, так и начинающие политики, в том числе участники кадрового проекта «Единой России» «ПолитСтартап».**
**Напомним, «Единая Россия» – единственная партия в стране, которая определяет своих кандидатов путем предварительного голосования. Таким образом, определяются кандидаты от Партии на выборах депутатов законодательных собраний, административных центров и органов местного самоуправления.**

**Список счётных участков предварительного голосования партии «Единая Россия»**

## Участок № 50.043.01

**Избирательный округ № 1**
**Номера УИК – №№ 2449; 2450; 2451; 2452**
**Адрес – МБОУ «Ашукинская СОШ», посёлок Ашукино, ул. Кольцова, дом № 11,**
**Тел.: 8 (496) 531-86-77.**
**Границы счётного участка**
Домовладения деревень Артёмово; Володкино; Герасимиха; Горенки; Грибаново;
Данилово; Жилкино; Луговая; Мартьянково; Мураново; Папертники; Подвязново;
СНТ «Володькино»; СНТ «Лесовик-1».
Домовладения посёлка Ашукино
Улиц – Авиационная; Борьбы; Водопьянова; Громова; Дальняя; Даниловская; Дачная; Железнодорожная, домов №№ 1-19; Зелёная; Колхозная; Комсомольская; Короткая; Крайняя; Красноармейская; Краснофлотская; Кренкеля; Кривоколенная; Кутузова; Лермонтова; Лесная; Ломоносова; Луговая; Майская; Маршала Жукова; Маяковского; Менделеева; Мичурина; Московская; Некрасова; Октября; Осипенко; Папанина; Пионерская; Пришкольная; Проезжая; Пушкинская; Речная, дома; Солнечная; Спортивная; Станционная; 1-я Станционная, 2-я Станционная; Суворова; Толстого; Труда; Тупичная; Федорова; Футбольная; Центральная; Чапаева; Чернышевского; Чкалова; Ширшова; Южная.
Проездов: 1-й, 2-й, 3-й, 4-й, 5-й Парковые, 1-й, 2-й Станционные.
Домовладения посёлка Ашукино:
Улиц: Аксакова; Белинского; Герцена; Институтская; Боратынского; Врубеля; Гоголя; Железнодорожная, дома №№ 25-62; Кольцова; Мурановская; Островского; Полевая; С.Мамонтова; Своробина; Северная; Серова; Степная; Тургенева; Тютчева, Чайковского.
Проезда Речной
ДНП «Данилово»
Домовладения посёлка Ашукино:
Микрорайона Росхмель (в т.ч. ул. Железнодорожные будки; ул. Лесничество).
Микрорайона имени Калинина.
Села: Рахманово.
Деревни: Василёво; с/т Калстово-Сумерь, СНТ «Калинка».

## Участок № 50.043.02

**Избирательный округ № 1**
**Номера УИК – №№ 4029; 2454; 2455; 2456**
**Адрес – актовый зал администрации, п. Лесной, ул. Гагарина, дом № 1**
**Тел.: 8 (496) 537-07-40**
**Границы счётного участка**
Домовладения посёлка Зеленоградский, кроме улицы Зелёный город
Деревень: Зимогорье; Нагорное.
ДНТ: «Берёзка», «Земледелие», СНТ «Нагорное-2». «Сказка».
Домовладения посёлка Зеленоградский: улицы Зелёный город.
Домовладения посёлка Лесной:
Улиц – Заводская; Советская; Пушкина, дома №№ 10-22 (кроме дома № 8); Шоссейная.
Микрорайона «Юбилейный»; деревни Кощейково; СНТ «Надежда».
Домовладения посёлка Лесной:
Улиц – Гагарина, дома №№ 2, 2-а, 3, 4, 4а, 5, 6, 7, 8; Мичурина, дома № №3, 5; Пушкина, дома №№ 1, 1-а, 3, 4, 6, 9/30; Титова, дома №№ 7-10.
Домовладения посёлка Лесной:
Улиц – Березовая, Гагарина, дома № 8-а, 9, 10; Гоголя; Горького; Грибоедова; Достоевского, дома №№ 1, 1/1, 1-а, 2-17, 22, 24, 26, 28; Зелёная; Лермонтова; Лесная, дома №№ 12,14,15,17; Ломоносова; Мирная; Московская; Мичурина, дома №№ 2, 4, 6-38, 13-37; Некрасова; Пушкина, дом № 8; Садовая; Толстого; Титова, дома №№ 1, 2, 3, 4; Ульянова; Школьная, дома №№ 1-А, 3, 6; Центральная, дома №№ 8, 10, 11,15 СНТ «Березка», «Дружба», «Южный», «Лесное».

## Участок № 50.043.03

**Избирательный округ № 1**
**Номера УИК – №№ 2457; 2458; 2459; 2460; 2461; 2462; 2463; 2476; 2477; 2478; 2479; 2422; 2423; 2424; 4024.**
**Адрес – МБОУ «Правдинская СОШ № 2», п. Правдинский, ул. Советская, дом № 1а.**
**Тел.: 8 (496) 531-14-87**
**Границы счётного участка**
Домовладения посёлка Правдинский:
Улиц – Берёзовая аллея; Дзержинского; Железнодорожная; Жуковского; Кирова; Крупской; Ленина, дома №№ 36-38; Лесная, дома №№ 3-9, 15, 17, 19, 23, 25, 36-64 (чётная сторона); Мичурина; Народная; Нижнепроектная; Проектная; 1-я Проектная, кроме домов №№ 75, 85, 88; 2-я Проектная; Скалба; Суворова; Труда; Ульянова; Фрунзе; Чкалова.
Переулка Кривого.
Проездов: Железнодорожный; Лесной.
ДНТ «Плановый работник»; п/л «Искра», ДК «Правда».
Домовладения посёлка Правдинский:
Улиц – Ельдигинское шоссе, дом № 1; Герцена, дом № 26; М.Кольцова; Ленина, дома №№ 20-35; Лесная, дома №№ 4-34 (четная сторона); Некрасова; Охотничья; Пролетарская; 1-я Проектная, дома №№ 75, 85, 88; Степаньковское шоссе, дома №№ 1-15, 27, 29, 31, 33, 35, 37, 49-55; Трубочная; Л.Толстого; Школьная, 1-я Станционная.
Проездов – 1-й, 2-й, 3-й, 4-й Охотничий.
Тупика Степаньковский.
Села Братовщина:
Улиц – Комсомольская; Ленинская; Луговая; Полевая; Советская; 1-я Станционная; 2-я Станционная.
Тупика Охотничий.
Домовладения посёлка Правдинский:
Улиц – Герцена, дома №№ 1-25; Добролюбова; Достоевского; Котовского; Мира; Островского; Панфилова; Полевая; Разина; Свердлова; Советская, кроме домов №№ 1, 4; Студенческая, дом № 5; Чапаева; Чернышевского; Чехова, кроме дома № 1.
Проездов – Заводской; Мира; Островского.
Тупиков – Разина, Свердлова.
Домовладения посёлка Правдинский:
Улиц – Герцена, дома №№ 29, 30 корп.1, 2, 3; Пушкина, дом № 19; Студенческая, дома №№ 3, 6, 7, 8, 10, включая общежитие лесхоз-техникума, ул. Чехова, д. 1.
Домовладения посёлка Правдинский:
Улиц – Горького, Калинина, Ленина, дома №№1-13, 14, 15; Лермонтова; Матросова; Новопролетарская; 1-я Новопролетарская; 2-я Новопролетарская; Пушкина, кроме дома №19; Садовая; Советская, дома №№ 1, 4; Фабричная.
Проездов – Институтский, Фабричный.
Домовладения села Братовщина:
Улиц – Липки; Огородная; Центральная.
СНТ «Заречье-1».
Домовладения села Братовщина:
Улиц – Колхозная; Новая.
Посёлка Зелёный городок.
Деревни Костино.
Населенные пункты сельского поселения Ельдигинское:
Сёла – Ельдигино (в т.ч. мкр. Ельдигино, мкр. Новое Ельдигино, мкр. Заречье, ул.Парковая, Лесная сторожка); Семёновское.
Деревни – Дарьино; Матюшино; Петушки; Раково.
Населенные пункты сельского поселения Ельдигинское:
Село Тишково ( в т.ч. ул.Михалёвский сад, ул.Пестовская гавань, ул. Учинский Леспаркхоз).
Посёлок санатория «Тишково».
Деревни – Кстинино; Марьина Гора
ДНП «Пестовские дачи».
Населенные пункты сельского поселения Ельдигинское:
Деревни – Алёшино; Михалёво; Ординово; Чернозёмово; Якшино.
ДНП «Алешинские дали».
Населенные пункты сельского поселения Ельдигинское:
Деревня Степаньково.
Домовладения микрорайона Заветы Ильича г. Пушкино:
Улиц – Вокзальная, дома №№ 10-14; Горького, дома №№ 1, 3; Железнодорожная, дома №№ 1-13; Строительная, дома №№ 2-12 (четная сторона), № 2-а, № 2-б;
Домовладения микрорайона Заветы Ильича:
Улиц – Берёзовая; 26 Бакинских комиссаров; Весенняя; Дзержинского; Калинина; Кирова; Колхозная; Котовского; Красина; Куйбышева; Марата, кроме домов № 1, № 3; 25 Октября; Осенняя; Партизанская; Полярная; Пугачева; Розы Люксембург; Седова; Степана Разина; Степана Халтурина; Советская; Спартаковская; Счастливая; Тельмана; Февральская; Фрунзе; Энтузиастов, кроме дома № 34.
Проездов – Весенний; Дзержинского; Калинина; 1-й Кировский; 2-й Кировский; Красина; Колхозный; Спартаковский; Февральский; Энтузиастов.
Домовладения микрорайона Заветы Ильича:
Улиц – Авиационная; Анютин бор; Вокзальная, дома №№ 2, 6, 7, 8, 9/1; Герцена; Гоголя; Грибоедова; Горького, кроме домов №№ 1, 3; Дачная; Демьяна Бедного; Добролюбова; Декабристов; Железнодорожная, дома №№ 15-21, № 15а; Коминтерна; Комсомольская; Кооперативная; Краснофлотская; Красноармейская; Крылова; Лермонтова; Лесная; Ломоносова; Льва Толстого; Карла Маркса; 8 Марта; Маяковского; Некрасова; Октябрьская; Осипенко; Островского; Первомайская; Пионерская; Почтовая; Пушкина; Радищева; Садовая; Салтыкова; Серебрянская; Серебряные ключи; Строительная, дома №№ 1-31 (нечетная сторона), дома №№ 16-30 (четная сторона); Тургенева; Циолковского; Чапаева; Чернышевского; Чехова; Чкалова; Шевченко; Энгельса.
Проездов – Авиационный; Гоголя; Горького; Вокзальный; Краснофлотский; Объездной; Овсяного поля; Пожарный; Салтыкова; Серго; Серебрянский; Циолковского; Шевченко.
Тупиков – Авиационный; Салтыкова; Чернышевского.
Переулков – Дачный; Лесной.
Домовладения микрорайона Заветы Ильича города Пушкино:
Улиц – Марата, дома №№ 1,3, Степана Разина дом 2 кор1, дом 2 кор2, дом 2 кор 3, Энтузиастов, дом № 34 .
Проезда Марата.

## Участок № 50.043.04

**Избирательный округ № 1**
**Номера УИК – №№ 2464; 2465; 2466; 2467; 2468; 2469; 2470; 2471; 2472; 2473.**
**Адрес – МБОУ «Софринская СОШ № 1», п. Софрино, ул. Полевая. Дом № 5.**
**Тел.: 8 (496) 531-33-52**
**Границы счётного участка**
Домовладения посёлка Софрино:
Улиц – Дачная; Изумрудная; Заповедная; Заречная; Крайняя; Красноармейская; Луговая; Лучистая; Магистральная; Мира; Московская; Октябрьская; Парковая; Приозёрная; Садовая; Экспериментальная.
СНТ «Солнечная поляна», «Поляна-2».
Домовладения посёлка Софрино:
Улиц – Вокзальная; Гагарина; Заводская; Западная; 1-я Зелёная; 2-я Зелёная; Карьерная; Клубная; Лесная; Ломоносова; Майское шоссе; Микрорайон; Микрорайон «Западный» дома №№ 3, 5, 7, Новая; Патриарха Пимена; Песчаная; Подмосковная; Полевая; Полярная; Почтовая; Пролетарская; 2-я Проектная; Радужная, Речная; Светлая; Серебряные Пруды; Сетевая дома №№ 2, 7, 9, 11, 15, Советская;1-я Совхозная; 2-я Совхозная; Солнечная; Строительная; Центральная; Юбилейная.
СНТ «Софринский», «Ромашка».
Домовладения посёлка Софрино:
Улиц – Восточная; 1-я Геологическая; 2-я Геологическая; Дурова; Комсомольская; Кооперативная; Краснофлотская; Крылатская; Молодежная; Набережная; Овражная; Оранжерейная; Победы; Поддубного; Родниковая; Северная; Сетевая дом №4; Туполева; Тютчева дома №№ 7, 7/2, 9, 19-123 (нечётная сторона); Узкоколейная; Школьная.
СНТ «Дружба»,» СОТ «Берёзка».
Домовладения посёлка Софрино:
Улиц – Городовикова; Клинниковская; Круговая (ДНТ «Урожай»); Курчатова; Ленина; Лермонтова, Льва Толстого; Менделеева; Мичурина; Надпрудный тупик (ДНТ «Урожай»); Орджоникидзе; Пионерская; Полянка; Приречная; Пушкина; Рабочая; Спортивная; Средняя; Тютчева дома №№ 1, 2-110 (чётная сторона); Целинная; Центральная; 1-я Южная; 2-я Южная.
СНТ «Эскулап», ДНТ «Урожай».
Домовладения:
Деревень – Васюково, Григорково, Могильцы, Никольское, Талицы, Щеглово.
Села Софрино.
Посёлка Софрино, мкр. Пушкинский лес.
СНТ «Дорожник», «Визиндорф». «Талица», КП «Комильфо»
Домовладения поселка Софрино:
Улицы Дальняя.
СНТ «Дуэт».
Домовладения посёлка Софрино-1:
Дома – №№ 2, 3, 4, 5.
Деревень – Балабаново, Бортнево, Митрополье, Нововоронино, Хлопенёво, Цернское.
СНТ «Эдельвейс», «Бортнево», ДНП «пос. Бортнево», «Агро-Дар».
Домовладения:
Посёлка Софрино-1, дома №№ 17-24, 26, 27, 70-73, 101, 101-а, 102, общежития, дома №№ 50,52, в/ч 03523, в/ч 75555.
Домовладения:
Посёлка Софрино-1, дома №№ 28, 29, 30, 31, 32, 33, 35, 36, 37, 39, 45,46, дом №30 (частный сектор), дом №47, в/ч 20007.
Домовладения:
Посёлка Софрино-1, дома №№ 25, 34, 38, 40 – 44, 48, в/ч 28000, в/ч 44131, в/ч 51084.

## Участок № 50.043.05

**Избирательный округ № 1**
**Номера УИК – №№ 2486; 4030; 2487; 2488; 2489.**
**Адрес – МБОУ «Зверосовхозская СОШ», посёлок Зверосовхоза, ул. Школьная, дом № 6 а.**
**Тел.: 8 (496) 537-48-49.**
**Границы счётного участка**
Населенные пункты сельского поселения Царёвское:
Посёлки – Зеленый, Зверосовхоза (улицы Новая, д. 5, Парковая, Соболиная, Спортивная, Центральная).
Деревени Фомкино.
СТН «Фомкино», в/ч 43431, в/ч 55722.
Населенные пункты сельского поселения Царёвское:
Посёлки – Доброе, Доровское, Зверосовхоза (улицы: Школьная, Лесная, Озерная, Новая д. 1,2,3,4,9).
Деревни – Аксенки, Жуковка, Ивошино, Коптелино, Старое село.
СНТ – «Мамонтовка», «Искра-2».
Населенные пункты сельского поселения Царёвское:
Посёлок Нагорное.
Сёла – Путилово; Царёво.
Деревни – Березняки; Введенское; Лепёшки; Назарово; Никулино; Останкино; Чекмово; Шаблыкино.
СНТ – «Геодезия-9», «Геодезия-12», «Год 45», «Богатырь», «Дубки», «Мираж»
Населенные пункты сельского поселения Царёвское:
Село Барково.
Деревни – Михайловское; Федоровское.
Населенные пункты сельского поселения Царёвское:
Сёла – Комягино; Левково.
Деревни – Грибово; Невзорово.
Хутор Паршино.
СНТ – «Невзорово», «Ольховка», «Скалба», «Клюковка».

## Участок № 50.043.06

**Избирательный округ № 3**
**Номера УИК – №№ 2480; 2481; 2482; 2483; 2484; 2485; 2474; 2475.**
**Адрес – МБУ «ДК Современник», п. Лесные Поляны, ул. Центральная, дом № 2.**
**Тел.: 8 (495) 513-00-49.**
**Границы счётного участка**
Домовладения посёлка Лесные Поляны:
Улиц – Комбикормовый завод, дома №№ 11-а, 13-а; Ленина, дома №№ 1, 4, 5, 6, 7, 8, 9, 10, 11; Новая.

Домовладения посёлка Лесные Поляны:
Мкр. Полянка.
Улиц – Комбикормовый завод, дома №№ 8-20, 30, 35 (кроме домов №№ 11-а, 13-а); Ленина дома №№ 2-3; пос.Лесные горки, Совхозная; Центральная, дома №№ 4,4-а; Центральная усадьба, дом № 4-а; пос. Лесные Поляны, д. 36.
СНТ – «Зеленый бор», «Зеленый бор-2», ДПК «Лесные Поляны».
Домовладения посёлка Челюскинский:
Улиц – Б.Тарасовская, дома №№106, 108, 108-а, 110, 112/2, 113, 114/2, 116, 118, 118-а, 120; Водопроводная; Зелёная; Октябрьская; Первомайская; Садовая; Советская; 1-я Тракторная; 2-я Тракторная; Фурманова; Чапаева; Школьная.
Проезды – Тракторный; Школьный.
Тупики – Водопроводный; Мичуринский; Школьный.
Село Тарасовка, улица Славянская.
Домовладения села Тарасовка:
Улиц – Дорожная; Народная; Пожидаева; Радио.
Переулка Радио.
Проезда Дорожный.
Домовладения села Тарасовка:
Улиц – Б.Тарасовская, Вокзальная; Линейная; Новая; Полевая; Рузина.
Переулка Линейный.
Проезда Вокзальный.
Тупиков – Вокзальный; Колхозный.
Домовладения посёлка Лесные Поляны:
Улиц – Берёзовая аллея; Луговая; 1-я Лесная; Мужества; Очаковская; Сиреневая; Санаторная; Солнечная; Радужная.
Домовладения села Тарасовка:
Микрорайона Зелёный бор.
Улиц – Б.Тарасовская, дома №№5-а, 9-б, 17-б; мкр. Зелёный Бор; Ивантеевская ветка; пос. Калинина; пос. санатория им.Калинина; Лесная; Рябиновая; Санаторная; Сосновая; Центральная.
Переулков – Майский; Весенний.
Проезда Центральный.
СНТ – «Здоровье», «Здоровье-2», «Здоровье-3».
Домовладения посёлка Черкизово:
Улиц – Береговая; Вокзальная; Главная по дом 48 (включительно); Железнодорожная; Западная аллея; Кедрина; 1-я Лесная; 2-я Лесная; Никольская; Новикова-Прибоя; Орджоникидзе; Полевая; Речная; Спортивная; Сосновая аллея; Станционная; Черкизовский парк; Школьная.
Переулков – Аптекарский; Главный; Полевой; Речной.
Проездов – Западный; Никольский; Спортивный.
Железнодорожная будка 23 км.
Домовладения посёлка Черкизово:
Улиц – Весенняя; 2-я Водопроводная; Ганны Шостак; Генеральская; Главная с дома № 49; Дачная; Зелёная; Лобанова; Луговая; Майская; Мичурина; Набережная; Народная; Ольги Зеленской; Останкинская; Песчаная; Покровская; Пушкинская; Радио; Родниковая; Рябиновая, Садовая; Северная; Спартаковская; Тарасовская, включая дома ЖСК; Тельмана; Тимирязевская; Трудовая; Черкизовская; Южная.
Переулков – Колхозный; Сосновый.
Проездов – Набережный;Тарасовский; Трудовой; Южный.
Тупиков – Канальский; Пушкинский; Трудовой.
ДПК «Тарасовская».

## Участок № 50.043.07

**Избирательный округ № 3**
**Номера УИК – №№ 2408; 2409; 2410; 2411; 2412; 2413; 2414; 2415; 2416; 4027; 2437; 2438; 2439; 2440; 2441.**
**Адрес – МБОУ «Средняя общеобразовательная школа № 5 г. Пушкино», город Пушкино, ул. 2-я Домбровская, дом № 26.**
**Тел.: 8 (495) 993-41-44.**
**Границы счётного участка**
Домовладения города Пушкино:
Улиц – Акуловское шоссе, дома №№ 2-27; Боголюбская, дома №№ 7-18, 21а, 22; 2-я Домбровская, дома №№ 13-27; 3-я Домбровская; Маяковского; Первомайская.
Проезда 1-й Акуловский.
Домовладения города Пушкино:
Улиц – Акулова гора; Акуловское шоссе, дома №№ 28-38, 50; Речная; Трудовая.
Проездов – 2-й Акуловский; 3-й Акуловский; 4-й Акуловский; Пришвина; Профсоюзный.
СТ «Цветы Подмосковья», СНТ «СНП «Водопроводчик».
Домовладения:
Улиц – Боголюбская, дома №№ 3а-6; Добролюбова, дома №№2-28 (четная сторона), дома №№ 1-15 (нечетная сторона); 2-я Домбровская, дома №№ 2-12; Лесная, дома №№ 1-16/3; Льва Толстого, дома №№ 1-17; Островского, дома №№ 1-19.
Проездов – 1-й Добролюбовский, дома №№ 1-14, № 14а; 2-й Добролюбовский, дома №№ 1-12.
Домовладения города Пушкино:
Улиц – Авиационная, дома №№ 2-16 (четная сторона), дома №№ 1-17 (нечетная сторона); Заводская, дома №№ 2, 4/25, 8, 10, 12, 14; Льва Толстого, дома №№ 19-36, № 36/6.
Проездов – Авиационный; 1-й Добролюбовский, дома №№ 15а-30; 2-й Добролюбовский, дома №№ 13-23; Льва Толстого.
Домовладения города Пушкино:
Улицы – Авиационная, дома №№ 18-34 (четная сторона), дома №№ 19-33 (нечетная сторона); Гончарова; Добролюбова, дома №№ 30-54 (четная сторона), дом 32Б, дома №№ 21-43 (нечетная сторона); Железнодорожная; Западная; Заводская, дома №№ 28-36 (четная сторона), дома №№ 31-43 (нечетная сторона); Краснофлотская; Лесная, дома №№ 19-37; Островского, дома №№ 20-33; Парковая; Чайковского.
Проезды – Гончарова; 3-й Добролюбовский; Западный; 1-й Салтыковский; 2-й Салтыковский; 3-й Салтыковский.
Переулка Краснофлотский.
Куровские дачи, СНТ «Железнодорожник», СНТ «Труд и отдых».
Домовладения города Пушкино:
Улиц – Добролюбова, дома №№ 56-76 (четная сторона); Лесная, дома №№ 38-55, № 67, № 67/3, № 69 к.1, № 69 к.2, 88.
МЛПУ «Пушкинская районная больница им. профессора Розанова В.Н.», 4-го Центрального военного клинического туберкулезного госпиталя.
Домовладения микрорайона Мамонтовка г. Пушкино:
Улиц – Дальняя; Дачная; Зеленая; Кооперативная; Лесная; Луговая; Молодежная; Новая; Почтовая; Рабочая, дома №№ 1-4, 14-20; Строительная; Тимирязевская; Фестивальная; Юбилейная.
Переулков – 1-й Акуловский; Кооперативный; Молодежный; Фестивальный;
Проездов – Акуловский, 1-й Акуловский
Домовладения микрорайона Мамонтовка г. Пушкино:
Улиц – Крайняя; Мира; Овражная; Проектируемая; Рабочая, дома №№ 5-11, 12-а, 12-б, №№ 21-27; Солнечная; Школьная.
Тупика Тулуповский.
Домовладения микрорайона Мамонтовка г. Пушкино:
Улиц – Березовая; Весенняя; Водопьянова; Вишнёвая; Владимирская; Гоголевская; Кадомцева; Куйбышева; Кузнецкий мост; Коминтерна; Колхозная; Крестьянская; Ломоносова; Лермонтова; Листвяны; Ленточка; Михалки; Маяковского; Мичурина; Набережная; Полевая; 1-я Полевая; 2-я Полевая; Парковая; Пушкинская; Радужная; Речная; Речная Слободка; Спортивная; Садовая; Славянская; Толстого; Тургеневская; Фруктовая; Центральная; Чехова; Шмидта.
Проездов – Вокзальный; Горьковский; Кольцовский; Колхозный; Комсомольский; Крестьянский; Ломоносова; Мамонтовский; Некрасовский; Победы; Спортивный; Тургеневский; Шмидта.
Переулка Спортивный.
Тупиков – Листвяный; Южный.
ДСК «Сосновка».
Включить в состав участка домовладения города Пушкино:
Улиц – Спортивная, Разина, Текстильщиков.
Проезда Разина.
Домовладения микрорайона Мамонтовка г. Пушкино:
Улиц – Андреевская (нечетная сторона); Горького; Елочки; Комсомольская; Народная; Октябрьская; 1-я Первомайская; 2-я Первомайская; Пионерская; Челюскинская.
Переулков – Комсомольский; Кривоколенный; Первомайский.
Проезда Октябрьский.
Домовладения микрорайона Клязьма г. Пушкино:
Улиц – Андреевская (четная сторона); Айвазовского; Верещагинская; Гончаровская; Горьковская дома №№ 1-36; Короленковская; Крыловская; Лажечниковская; Ломоносовская; Некрасовская; Островского; Пироговская; Пушкинская, дома №№ 2-48, 48/2 (четная сторона), дома №№ 1-69 (нечетная сторона); Репинская; Толстовская; Чайковского; Чеховская.
Проезда Шолоховский.
Домовладения микрорайона Клязьма г. Пушкино:
Улиц – Акуловская; Гайдара; Горьковская, дома №№ 38-46; Гоголевская, дома №№ 25-37, дома №№ 42-52 (четная сторона); Даниловская; Даниловская; Достоевского; Карамзинская; Ключевская; Костомаровская; Крестовская; Лермонтовская; Маяковского, 8 Марта; 1 Мая; Никитинская; Пушкинская, дома №№ 50-58 (четная сторона), дома №№ 71-107 (нечетная сторона); Писаревская; Писемская; 3-я Пушкинская горка; 4-я Пушкинская горка; Рабочая; Фабричная; Шевченко.
Проезда Даниловский.
Тупиков – Даниловский; 1-й Писемский; 2-й Писемский.
Домовладения микрорайона Клязьма г. Пушкино:
Улиц – Абрикосовский парк; Аксаковская; Белинского; Боткинская; Грановская; Грачева; Грибоедовская; Даргомыжского; Державинская; Желябовская; Жуковская; Кольцовская; Менделеевская; 1-я Пушкинская горка; 2-я Пушкинская горка; Полевая; Политкаторжанская; Салтыковская; Сологубовская; Тургеневская; Гоголевская, дома №№ 2-40 (четная сторона), дома №№ 1-23 (нечетная сторона).
Переулка Аксаковский.
Проезда Кировский.
Тупиков – Грановский; Зеленый.
Домовладения города Пушкино:
Микрорайонов – Звягино; Клязьма-2.
СНТ «Звягино».

## Участок № 50.043.08

**Избирательный округ № 3**
**Номера УИК – №№ 2433; 2434; 2435; 2436; 2442; 2443; 2444; 2445**
**Адрес – МБОУ «Средняя общеобразовательная школа № 3 г. Пушкино», г. Пушкино, микрорайон И. Арманд, дом № 15.**
**Тел.: 8 (496) 534-37-66.**
**Границы счётного участка**
Домовладения города Пушкино:
Микрорайона И. Арманд – дома №№ 3, 3а, 5, 5а, 13, 27, 62.
Улиц – Кавезинская; Новая; Пушкинское шоссе, дом № 6; Садовая.
Проездов – И. Арманд; Кавезинский; 2-й Кавезинский.
Домовладения города Пушкино:
Улиц – Колхозная; Пушкинская горка; Пушкинское шоссе, дома №№ 3, 8; Ярославское шоссе, дома № 4, 6; Ярославское шоссе дома частного сектора №№ 2-52 (чётная сторона), №№ 1-45 (нечётная сторона).
Домовладения города Пушкино:
Микрорайона И. Арманд – дома №№ 14, 16, 17.
Московского проспекта – дома №№ 55, 57 к.1, 57 к.2, 57 к.3, 57 к.4.
Улиц – Набережная, дома № 1; Пушкинское шоссе, дома №№ 2, 2а, 4, дома частного сектора №№ 12-18, 2-я Серебрянская, дом № 3-а.
Домовладения города Пушкино:
Улиц – Молодёжная; Октябрьская; Спортивная; Соколовская; Разина; Русакова (в т.ч. дома санатория Русакова, Центральный пограничный архив ФСБ России); Текстильщиков; Фабричная; Центральная; Чапаева.
Проездов – Октябрьский; Центральный; Чапаева; Разина.
Микрорайона Междуречье.
Домовладения города Пушкино:
Улиц – Луговая, Набережная, дома №№ 2, 2а, 3, 4, 6; Ярославское шоссе, дома №№ 8, 8а, 10, 12, 174, 176, 178; Ярославское шоссе дома частного сектора №№ 54 - 182 (четная сторона), №№ 47 - 185 (нечетная сторона); Зеленая Роща, в/ч 52258, дом газораздаточной станции. СНТ «Сосенки».
Домовладения города Пушкино:
Микрорайона Серебрянка – дома №№ 11, 13-22, 56, 58.
Домовладения города Пушкино:
Микрорайона Серебрянка – дома №№ 23-30, № 46, № 48 к.1, 48 к.2, №№ 49-53, № 57.
Домовладения города Пушкино
Микрорайона Серебрянка – дома №№ 1-10, 12, 55.

## Участок № 50.043.09

**Избирательный округ № 2**
**Номера УИК – №№ 2417; 2418; 4021; 2419; 2420; 4022; 2425; 2426; 2427; 2428; 2429; 2430; 2431; 4025; 2432; 4026.**
**Адрес – МБОУ «Средняя общеобразовательная школа № 8 с углубленным изучением отдельных предметов г. Пушкино», г. Пушкино, ул. Чехова, дом № 8.**
**Тел.: 8 (495) 993-30-71.**
**Границы счётного участка**
Домовладения города Пушкино:
Улиц – Некрасова, кроме домов №№ 2,8,12,16,16-а,18; 1-я Серебрянская.
Домовладения города Пушкино:
Улиц – Тургенева, дома №№ 18-24 (чётная сторона), дома №№ 9-19 (нечётная сторона).
Проездов – 1-й Некрасовский; 2-й Некрасовский.
Домовладения города Пушкино:
Улиц – Лермонтова, 2-я Серебрянская, кроме дома № 3-а, 3-я Серебрянская.
Проездов – Лермонтова, 1-й Лермонтовский, 3-й Некрасовский.
Домовладения города Пушкино:
Московского проспекта – дома №№ 9/2-21 (нечетная сторона).
Улиц – Некрасова, дома №№ 2, 8, 12, 16, 16а, 18.
Домовладения города Пушкино:
Московского проспекта – дома №№ 1, 2, 3, 4, 5, 6.
Улиц – Вокзальная, дома №№ 8,10; Тургенева, дома №№ 2-8.
НУЗ ЦКБ № 2 им. Н.А.Семашко ОАО «РЖД».
Домовладения города Пушкино:
Улиц – Гоголя, дома №№ 3, 5, 7, 9, Советской площади дома №№ 1/7, 4/12,Тургенева дом № 14.
Домовладения города Пушкино:
Улиц – Вокзальная, дом № 4; Грибоедова, дома №№ 1-16; Горького, дома №№ 1, 2, 2а, 3, 4, 4а, 6; Крылова, кроме дома № 1; Оранжерейная, дома №№ 2-22 (четная сторона), дома №№ 1-15 (нечетная сторона); Писаревская, дома №№ 3, 6, 10, 12а, 13.
Домовладения города Пушкино:
Московского проспекта – дома №№ 8/2-14 (четная сторона).
Улиц – Горького, дом № 12, дома №№ 9-15/18 (нечетная сторона); Крылова дом № 1; Чехова дом № 14.
Проезда –Писаревский, дома №№ 3, 7.
Домовладения города Пушкино:
Московского проспекта – дома №№ 34-36 (чётная сторона), дома №№ 27-43/7 (нечётная сторона).
Улиц: Надсоновская, дома №№ 4-12 (чётная сторона), дома №№ 3-5 (нечётная сторона); Чехова, дома №№ 1 - 6, № 1а, д.1 кор.1, кор 2, кор. 3
Проезда 1-й Надсоновский.
Тупиков – Надсоновский; Пушкинский; 2-й Пушкинский.
Домовладения города Пушкино:
Московского проспекта – дома №№ 16-32, № 32-а (четная сторона).
Улиц – Горького, дом № 14; 50 лет Комсомола, дом № 5; Чехова, дома №№ 9, 15, 16, 16а, 16-б, 20, 20-а, 34, 36, 38.
Домовладения города Пушкино:
Московского проспекта, дом № 38/14.
Улиц – Горького, дома №№ 23-33/22 (нечетная сторона); Надсоновская, дома № 11, №№ 18-20 (четная сторона), № 20а; Озерная; Чехова, дома №№ 11, 13, 17- 23 (нечетная сторона).
Проезда 1-го Чеховского.
Тупика Чеховского.
Домовладения города Пушкино:
Московского проспекта – дома №№ 50, 52к1, 52к2, 52к3, 52к4, 52к5.
Улиц – Надсоновская, дома №№ 15, 21/35, 24,24а, 26, 28.
Домовладения города Пушкино:
Московского проспекта – дома № 42а, №№ 44-48 (четная сторона), дом № 45.
Улиц – 50 лет Комсомола, дома №№ 15,19, 21, 23-49 (нечетная сторона);
Проездов – 2-й Надсоновский, Розанова.
Общежитие СПГБПОУ МО «Пушкинский лесотехнический техникум»
Домовладения города Пушкино:
Улиц – Аллея Чехова, Красноармейская, Учинская, Гагарина, Верхняя Слободка, Мичурина, Нижняя Слободка, Пионерская, Грибоедова, дома №№ 18-28, Надсоновская дома №№ 36-52 (четная сторона), дома №№ 25-33 (нечетная сторона), Оранжерейная дома №24-50 (четная сторона), дома 17-31 (нечетная сторона), Писаревская дома №№ 14-32 (четная сторона), дома №№ 13а,15-39 (нечетная сторона), 50 лет Комсомола, дома №№ 4-34 (четная сторона),Чехова дома 33/9, 37.
Проездов – Дачный, 3-й Надсоновский, 1-й Парковый, Комсомольский, Мичурина Полевой, Садовый, Станиславского, 1-й Оранжерейный, 2-й Оранжерейный.
Тупиков – Парковый, 1-й Парковый, Глухой.
ДСК «Зеленый городок».
Домовладения города Пушкино:
Московского проспекта – дома №№ 47- 53 (нечетная сторона).
Улицы Песчаная.
Проезда 1-й Фабричный
Домовладения города Пушкино
Улицы Надсоновская, дом № 1.
Проезда 2-й Фабричный.

## Участок № 50.043.10

**Избирательный округ № 2**
**Номера УИК – №№ 2421; 2446; 2447; 2448; 4028; 2421; 4023.**
**Адрес – МБОУ «Средняя общеобразовательная школа № 9 г. Пушкино», г. Пушкино, мкр. Дзержинец, дом № 10.**
**Границы счётного участка**
Домовладения города Пушкино
Микрорайонов – Моспроекта, Новая Деревня.
Улиц – Институтская, кроме домов №№ 17-19; Ярославского шоссе, дом 38 км.
Домовладения города Пушкино:
Микрорайона Дзержинец – дома №№ 1-10, № 14.
Домовладения города Пушкино:
Микрорайонов – Дзержинец, дома №№ 11-13, 15, 26, 29, 31, 32; Чистые пруды, Чистопрудный.
Красноармейского шоссе.
Левковской горы.
Домовладения города Пушкино:
Микрорайона Дзержинец – дома №№ 16-20, 23, 28, 30.
Домовладения города Пушкино:
Микрорайон Новая Деревня – улицы Колхозная, Кирова, Набережная (дома частного сектора), Центральная.
Домовладения города Пушкино:
Улицы Институтская – дома №№ 17-19.
Улиц Набережная – дома №№ 35кор.1, .35, кор. 2, 35 кор. 3, 35 к.4, 35 к.5, 35 к.6, 35 к.7, 35 к.8; Просвещения.

*Всё о пушкинской молодёжи – mayachok-smi.ru* |с. 13

*Что такое скетчинг?* |с. 14

**Школьная газета Пушкинского района**

# #Маячок

**№ 9**

*Своими глазами*

Фото на память с главным редактором «Московского комсомольца» Павлом Гусевым

# Корреспонденты #Маячка побывали на празднике

# «МК» в Королёве

**Празднование 100-летия газеты «Московский комсомолец» посетили 18 мая корреспонденты молодёжной редакции #Маячок.**

Грандиозное по масштабам мероприятие прошло в Центральном городском парке города Королёва. Ребята остались под большим впечатлением от посещения павильона выездной редакции «МК».

Им удалось задать вопросы и даже подискутировать с известнейшими журналистами России – членом Совета при Президенте РФ по развитию гражданского общества и правам человека Евой Меркачевой и обозревателем Александром Минкиным...

*Окончание – с. 12*

*Точка зрения*

# Люблю романтику!

**В школе юного журналиста #Маячок предложили написать «вкусную» статью о своём хобби.**

**Какое же моё хобби? Читать книги!**

***Да-да, вы подумаете, что совсем неактуальное занятие, так как есть Интернет, фильмы, сериалы, телевизор.***

Но ведь книги – это совсем другое, грустно, что многие даже не понимают их ценности!

Когда ты читаешь – погружаешься в другой мир, сам представляешь себе героев, часто даже на время становишься ими, такое некое волшебство!

Какой для меня самый любимый жанр?

Ответ будет крайне банальным, но я люблю романтику.

Почему же именно она, а не чудесные детективы, в которых всё так запутанно и интересно, или фантастика, где описываются сказочные существа и мистические локации?

Просто в романе описывается обыкновенная, даже каждодневная жизнь людей, но авторы так невероятно подходят к описанию чувств между героями, будь то любовь или ненависть, что не замечаешь, как буквально проглатываешь произведение за произведением!

Романы подсказывают читателю, как нужно поступать в самых сложных ситуациях, учат прощать людей, но самое главное – указывают нам на самые настоящие ценности: любовь, дружбу, семью.

***

Очень грустно, что люди совсем перестали читать, часто ищут причины: нет времени, устал, но нужно только попробовать променять смартфон или телевизор на книгу, отключиться от этой реальности, забыть все проблемы и погрузиться в волшебный мир литературы. Так давай же, сделай это, возьми в руки книгу и начни читать. Обещаю, тебе понравится!

**Виктория МАЩЕНКО**
**Фото – yandex.ru**

**Романы указывают нам на самые настоящие ценности: ЛЮБОВЬ, ДРУЖБУ, СЕМЬЮ**

*Своими глазами*

# Корреспонденты #Маячка побывали на празднике «МК» в Королёве

*Окончание. Начало на с. 11*

Александр Минкин дал множество советов

...Отвечая на вопросы #маячковцев, Ева Меркачева вспомнила, как складывался её творческий путь, а также насколько сложно сегодня писать о правах человека, а Александр Минкин дал множество советов по поводу того, как молодому журналисту лучше строить свою профессиональную карьеру...

«Спасибо@wwwmkru. Было очень интересно пообщаться с Александром Минкиным! Он отвечал на все вопросы так, что было интересно не только взрослым журналистам, но и юным корреспондентам @maiachok9.

Надеюсь, что ещё побываю на подобных встречах. Не менее интересно было давать интервью для радио. Благодаря занятиям в @maiachok9 я не волновалась, а чувствовала себя очень уверенно и спокойно», – написала затем в своём «Инстаграмме» корреспондент молодёжной редакции #Маячок Екатерина Шубина.

После завершения работы выездной редакции «МК» юные корреспонденты отправились в парк, где в это время уже работало множество площадок – от «Книжного клуба» до «Турнира поэтов», и неожиданно сами стали респондентами, ответив на вопросы областного Радио 1.

А когда на парковой аллее появился главный редактор «Московского комсомольца» Павел Гусев, #маячковцы дружно перегородили ему дорогу, попросив советов и напутствий, а также – возможность сделать снимок на память.

Уезжали ребята из Королёва с мечтой попробовать провести подобное мероприятие в Пушкино, будь это праздник газеты «Маяк» или молодёжной редакции #Маячок.

А раз новая цель появилась – пора начинать её реализовывать!

**Владимир АНДРЕЕВ**

**Уезжали ребята из Королёва с мечтой ПОПРОБОВАТЬ ПРОВЕСТИ подобное мероприятие в Пушкино**

Неожиданно #маячковцы сами стали респондентами, ответив на вопросы областного Радио 1

Делегация молодёжной редакции #Маячок в Королёве

*Открытие*

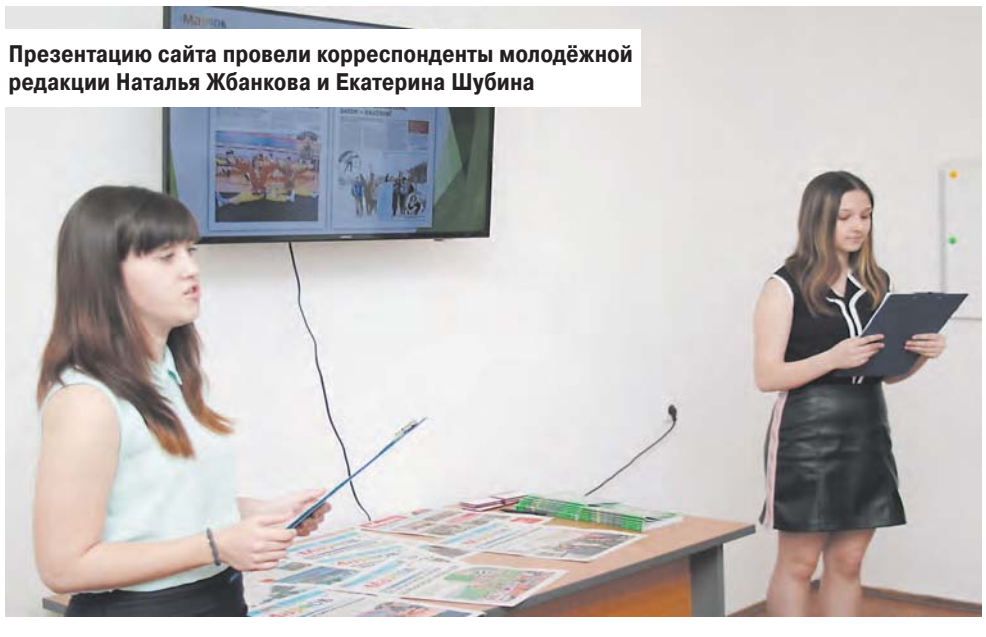

Презентацию сайта провели корреспонденты молодёжной редакции Наталья Жбанкова и Екатерина Шубина

Напутствия от председателя Совета депутатов Пушкинского района, главы сельского поселения Тарасовское Элеоноры Чистяковой – бесценны

# Всё о пушкинской молодёжи – mayachok-smi.ru

**...До этого корреспонденты молодёжной редакции имели возможность публиковаться в газете «Маяк», где в течение полутора лет вышло около десяти номеров школьной газеты #Маячок, 4-полосной вкладки в основной номер.**
**Теперь у ребят появилась ещё одна – на этот раз электронная – информационная площадка, расположенная по адресу mayachok-smi.ru.**

*Окончание. Начало на с. 1*

«О чём ребята будут писать? О своей жизни, о своих сверстниках, о молодёжных движениях в Пушкинском городском округе. На новом сайте будет большой простор для творчества – здесь можно опубликовать свои стихотворения, рассказы, фотографии и видеоролики. Всех, кто хочет проявить себя в медиасфере в том или ином направлении, приглашаем к сотрудничеству», – рассказала руководитель молодёжной редакции #Маячок Екатерина Капрас.

Презентацию сайта провели корреспонденты молодёжной редакции Наталья Жбанкова и Екатерина Шубина. О своих занятиях в молодёжной редакции #Маячок рассказали Кристина Лазарева и Александра Фомина. А юная поэтесса Алла Петрова, неоднократно публиковавшая на страницах школьной газеты свои произведения, прочитала стихотворение, специально написанное по этому поводу.

В виртуальной сфере трудно перерезать условную ленточку, поэтому гости, пришедшие поздравить ребят, оставили им на листе ватмана первые «лайки» и наилучшие пожелания.

От имени главы Пушкинского района юных корреспондентов поздравила заместитель главы районной администрации Нина Ушакова, вручившая Екатерине Капрас подарок – портативный рекордер.

Успешной работы новому сайту пожелали депутат Мособлдумы Николай Черкасов; председатель Совета депутатов Пушкинского района, глава сельского поселения Тарасовское Элеонора Чистякова; депутат Совета депутатов Пушкинского района, глава городского поселения Черкизово Оксана Шеменёва; заместитель председателя Совета депутатов Пушкинского района Виктор Лисин.

Николай Черкасов, к слову, пообещал, что одного из лучших корреспондентов молодёжной редакции сможет оформить к себе на должность помощника депутата на общественных началах и предоставить возможность стажироваться в Мособлдуме.

**ВСЕ ВОПРОСЫ И ПРЕДЛОЖЕНИЯ ПО РАБОТЕ НОВОГО САЙТА МОЖНО ПРИСЫЛАТЬ НА ЭЛЕКТРОННУЮ ПОЧТУ CAPRAS.EK@YANDEX.RU**

Подарок от главы Пушкинского района #Маячку – портативный рекордер вручили Екатерине Капрас

Гости молодёжной редакции

Оксана Шеменёва, которая в районном Совете является куратором Молодёжного парламента Пушкинского района, предложила ребятам активно присоединиться к освещению его работы.

Во время представления сайта mayachok-smi.ru удостоверения корреспондентов молодёжной редакции получили её новые члены – Виктория Мельникова, чья фотовыставка в настоящий момент украшает холл Пушкинского информагентства, и Сергей Гогиджашвили.

Как отметила руководитель молодёжной редакции Екатерина Капрас, все вопросы и предложения по работе нового сайта можно присылать к ней на электронную почту capras.ek@yandex.ru. На этот же адрес могут написать и все желающие присоединиться к молодёжной редакции #Маячок.

**Николай КАТАЕВ**

*Книга странствий*

# Город за лесами

**Недавно мне посчастливилось побывать в одном из чудесных городов «Золотого кольца России» – Переславле-Залесском. Здесь родился когда-то и князь Александр Невский. Город имеет необычное название, за коим кроется весьма обычная разгадка: ведь находится он буквально за лесами, в 140 км от Москвы.**

В Переславле-Залесском уместно будет провести около двух дней: тогда вы сможете осмотреть достаточно много достопримечательностей, которые компактно уместились в этом небольшом городке.

**Будьте готовы окунуться в неизменную атмосферу Древней Руси**

Самая интересная для меня достопримечательность – Плещеево озеро. Здесь учился корабельному делу сам Пётр Первый в свои юные годы, покоряя просторы практически идеально круглого озера.

Плещеево озеро, словно зеркало, имеет округлую форму, а в нём самом обитает рыба, которой нет больше нигде, – ряпушка. Переславлавцы горды этим фактом (ведь рыба даже занесена в Красную книгу), оттого расположили рыбу даже на собственном гербе.

В Переславле, как и в любом другом городе «Золотого кольца», расположилось большое количество уникальных объектов русского зодчества: аж девять церквей и пять монастырей!

Также хотелось бы отметить Музей-усадьбу «Ботик Петра I» (с 1803 г., первый провинциальный музей России), где можно увидеть ботик «Фортуна» – единственный корабль потешной флотилии Петра I на Плещеевом озере, сохранившийся до наших дней.

Музей имеет большую территорию с детской площадкой и другими маленькими музеями, так что скучно точно не будет.

В дендрологическом саду имени Харитонова вы сможете арендовать велосипеды и насладиться живописными пейзажами этого места. Со всех уголков мира, со всех климатических поясов России сюда привезены самые интересные растения, а если вы захотите приобрести саженец – это можно сделать в магазинчике рядом.

А в Русском Парке Переславля вас ждут самые интересные открытия: в местном музее вы узнаете о достижениях наших соотечественников, сделанных самыми первыми, а также вы сможете проверить свою ловкость на тропе препятствий, увидеть, как были устроены избы в разных уголках нашей страны, и многое другое.

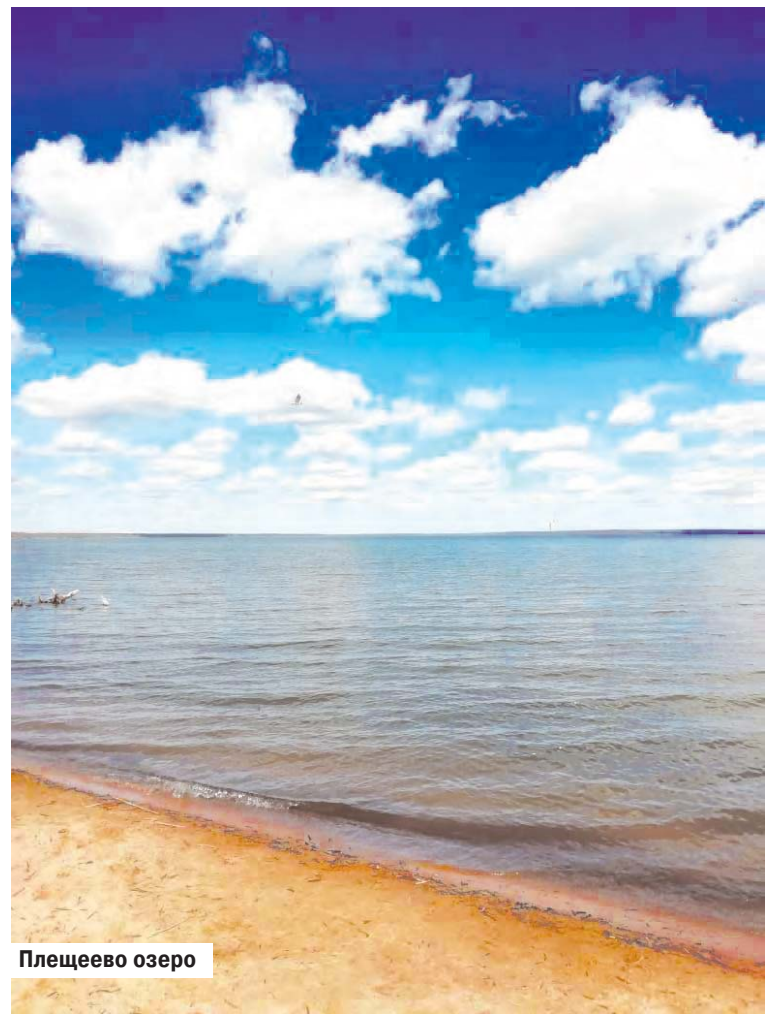

Плещеево озеро

В Центре сохранения и развития народных традиций «Дом Берендея» вы сможете попробовать себя как мастера прикладного искусства и расписать какую-либо игрушку из дерева, а также стать частью одной большой древнерусской сказки, показываемой в доме царя Берендея гостям.

Одним словом, приезжая в Переславль-Залесский, будьте готовы окунуться в неизменную атмосферу Древней Руси, такой, какой она была.

**Ульяна НЕВЕЛЁВА**

*Свой стиль*

# Зарисовки о настоящем

**Доводилось слышать такое мнение: «Художником может стать каждый!» И это правда, если речь идёт о современном искусстве, а именно о скетчинге. Искусство быстрых зарисовок заинтересовало множество творческих людей.**
**Примерно год назад я узнала об этом направлении в искусстве и взяла в руки спиртовой маркер, с тех пор меня не остановить.**

Так что же такое скетчинг? В этой статье я расскажу вам, как он появился и почему стал популярен.

Скетчинг – это техника скоростного рисунка. Она позволяет делать быстрые рисунки, отражая композицию и основные идеи, передавать эмоции и атмосферу.

Sketch в переводе с английского – эскиз. Но при этом он принципиально отличается от академического эскиза – прототипа работы на холсте.

Скетчер набрасывает свой рисунок сразу набело, и не ради того, чтобы после создать более проработанное полотно, а исключительно, чтобы сохранить мимолётное впечатление.

Скетчинг бывает разным: городской, ландшафтный, ботанический (флористический), интерьерный, а еще фуд, фешн и тревел.

Я, например, больше всего люблю рисовать, когда путешествую.

Какие материалы нужны для скетчинга? Как правило, скетчи рисуют в специальных альбомах – скетчбуках. Где листы сшиваются в книжечку или крепятся на пружинах. Они обычно небольшого размера, и поэтому легко помещаются в сумку.

Материалы для зарисовок могут быть самыми разными: карандаш, уголь, пастель, линеры, брашпены (маркеры с кистью на конце), спиртовые маркеры, вотербраш (кисти с резервуаром).

***

В заключение добавлю, что во время рисования скетч-иллюстраций все фигуры и формы упрощаются и стилизуются.

Золотое правило скетчера – в каждую минуту зарисовка должна иметь законченный, пусть и небрежный вид.

Скетчеры признают: для них рисование – не призвание и не миссия, а образ жизни, способ запомнить лучшие мгновения и поделиться ими с миром

**Екатерина СКВОРЦОВА**

## РЕШЕНИЕ ИЗБИРАТЕЛЬНОЙ КОМИССИИ МОСКОВСКОЙ ОБЛАСТИ

**от 16.05.2019 № 129/1230-6**

**«О возложении полномочий избирательной комиссии Пушкинского городского округа на территориальную избирательную комиссию Пушкинского района»**

В соответствии с пунктом 4 статьи 24 Федерального закона «Об основных гарантиях избирательных прав и права на участие в референдуме граждан Российской Федерации» и руководствуясь пунктом 4 статьи 2 Закона Московской области от 22.04.2019 № 68/2019-ОЗ «Об организации местного самоуправления на территории Пушкинского муниципального района», Избирательная комиссия Московской области,

**РЕШИЛА:**

1. Возложить на территориальную избирательную комиссию Пушкинского района полномочия избирательной комиссии Пушкинского городского округа до формирования избирательной комиссии Пушкинского городского округа.
2. Направить настоящее решение в территориальную избирательную комиссию Пушкинского района для опубликования в местных средствах массовой информации.
3. Опубликовать настоящее решение в сетевом издании «Вестник Избирательной комиссии Московской области», разместить на Интернет-портале Избирательной комиссии Московской области.
4. Контроль за исполнением настоящего решения возложить на секретаря Избирательной комиссии Московской области Кудрявина И. В.

**Н. ЗЕМСКОВА,**
**заместитель председателя Избирательной комиссии Московской области;**

**И. КУДРЯВИН,**
**секретарь Избирательной комиссии Московской области**

## РЕШЕНИЕ ТЕРРИТОРИАЛЬНОЙ ИЗБИРАТЕЛЬНОЙ КОМИССИИ ПУШКИНСКОГО РАЙОНА МОСКОВСКОЙ ОБЛАСТИ

**от 22.05.2019 № 83/01**

**«Об утверждении схемы пятимандатных избирательных округов для проведения выборов депутатов Совета депутатов Пушкинского городского округа»**

В соответствии со статьей 18 Федерального закона от 12.06.2002 № 67-ФЗ «Об основных гарантиях избирательных прав и права на участие в референдуме граждан Российской Федерации», статьей 9 Закона Московской области от 04.06.2013 № 46/2013-ОЗ «О муниципальных выборах в Московской области», Законом Московской области от 22 апреля 2019 года, № 68/2019-ОЗ «Об организации местного самоуправления на территории Пушкинского муниципального района», решением Избирательной комиссии Московской области от 16 мая 2019г. № 129/1230-6 «О возложении полномочий избирательной комиссии Пушкинского городского округа на территориальную избирательную комиссию Пушкинского района», Территориальная избирательная комиссия Пушкинского района,

**РЕШИЛА:**

1. Утвердить схему пятимандатных избирательных округов для проведения выборов депутатов Совета депутатов Пушкинского городского округа (Приложение № 1), включая ее графическое изображение (Приложение № 2).
2. Опубликовать настоящее решение в средствах массовой информации.
3. Контроль за выполнением настоящего решения возложить на председателя избирательной комиссии Рязанова В. А.

**В. РЯЗАНОВ,**
**председатель Территориальной избирательной комиссии Пушкинского района;**

**Н. ЧЕПРАСОВА,**
**секретарь Территориальной избирательной комиссии Пушкинского района**

Приложение № 1
к решению Территориальной избирательной комиссии
Пушкинского района Московской
области от 22.05.2019 г. № 83/01

**Схема пятимандатных избирательных округов для проведения выборов депутатов Совета депутатов Пушкинского городского округа**

**Избирательный округ № 1**

Границы избирательного округа:
поселки: Ашукино, Доброе, Доровское, Зверосовхоза, Зеленоградский, Зеленый, Зеленый городок, Лесной, Нагорное, Правдинский, Санатория «Тишково», Софрино, Софрино-1;
села: Барково, Братовщина, Ельдигино, Комягино, Левково, Путилово, Рахманово, Семеновское, Софрино, Тишково, Царево;
деревни: Аксенки, Алешино, Артемово, Балабаново, Березняки, Бортнево, Василево, Васюково, Введенское, Володкино, Герасимиха, Горенки, Грибаново, Грибово, Григорково, Данилово, Дарьино, Жилкино, Жуковка, Зимогорье, Ивошино, Коптелино, Костино, Кощейково, Кстинино, Лепешки, Луговая, Мартьянково, Марьина Гора, Матюшино, Митрополье, Михайловское, Михалево, Могильцы, Мураново, Нагорное, Назарово, Невзорово, Никольское, Никулино, Нововоронино, Ординово, Останкино, Папертники, Петушки, Подвязново, Раково, Старое Село, Степаньково, Талицы, Федоровское, Фомкино, Хлопенево, Цернское, Чекмово, Черноземово, Шаблыкино, Щеглово, Якшино;
хутор Паршино;
город Пушкино, микрорайон «Заветы Ильича»,
улицы: 8 Марта, Авиационная, Анютин бор, Вокзальная, Герцена, Гоголя, Горького, Грибоедова, Дачная, Декабристов, Демьяна Бедного, Добролюбова, Железнодорожная, Карла Маркса, Коминтерна, Комсомольская, Кооперативная, Красноармейская, Краснофлотская, Крылова, Лермонтова, Лесная, Ломоносова, Льва Толстого, Маяковского, Некрасова, Октябрьская, Осипенко, Островского, Первомайская, Пионерская, Почтовая, Проспект Ильича, Пушкина, Радищева, Садовая, Салтыкова, Серебрянская, Серебряные ключи, Строительная, Тургенева, Циолковского, Чапаева, Чернышевского, Чехова, Чкалова, Шевченко, Энгельса;
проезды: Авиационный, Гоголя, Горького, Вокзальный, Краснофлотский, Объездной, Овсяного поля, Пожарный, Салтыкова, Серго, Серебрянский, Циолковского, Шевченко;
тупики: Авиационный, Салтыкова, Чернышевского;
переулки: Дачный, Лесной.
Число избирателей в избирательном округе – 45 770.
Количество мандатов, замещаемых в избирательном округе, – 5.

**Избирательный округ № 2**

Границы избирательного округа:
город Пушкино,
микрорайоны: Дзержинец, Моспроекта, Новая Деревня, Чистые пруды, Чистые пруды-2, Чистопрудный;
микрорайон Заветы Ильича, улицы: 25 Октября, 26 Бакинских комиссаров, Березовая, Весенняя, Дзержинского, Калинина, Кирова, Колхозная, Котовского, Красина, Куйбышева, Марата, Осенняя, Партизанская, Полярная, Пугачева, Розы Люксембург, Седова, Сиреневая, Советская, Соловьиная, Спартаковская, Степана Разина, Степана Халтурина, Счастливая, Тельмана, Февральская, Фрунзе, Энтузиастов;
проезды: 1-й Кировский, 2-й Кировский, Весенний, Дзержинского, Калинина, Колхозный, Красина, Марата, Спартаковский, Февральский, Энтузиастов;
улицы: 1-я Серебрянская, 2-я Серебрянская, 3-я Серебрянская, 50 лет Комсомола, Александра Меня, Верхняя Слободка, Вокзальная, Гагарина, Гоголя, Горького, Грибоедова, Институтская, Красноармейская, Красноармейское шоссе, Крылова, Левковская гора, Лермонтова, Мичурина, Московский проспект, Надсоновская, Некрасова, Нижняя Слободка, Озерная, Оранжерейная, Песчаная, Пионерская, Писаревская, Просвещения, Советская площадь, Сретенская, Тургенева, Учинская, Чехова;
проезды: 1-й Чеховский, 1-й Лермонтовский, 1-й Надсоновский, 1-й Некрасовский, 1-й Оранжерейный, 1-й Парковый, 1-й Фабричный, 2-й Надсоновский, 2-й Некрасовский, 2-й Оранжерейный, 2-й Фабричный, 3-й Надсоновский, 3-й Некрасовский, Комсомольский, Лермонтова, Мичурина, Писаревский, Полевой, Розанова, Станиславского;
тупики: 1-й Парковый, 2-й Пушкинский, Надсоновский, Пушкинский, Чеховский;
ДСК Зеленый городок: Аллея Чехова, Глухой тупик, Дачный проезд, Парковый тупик, Садовый проезд.
Число избирателей в избирательном округе – 44 458.
Количество мандатов, замещаемых в избирательном округе, – 5.

**Избирательный округ № 3**

Границы избирательного округа:
поселки: Челюскинский, Лесные Поляны, Черкизово;
село Тарасовка;
город Пушкино,
микрорайоны: И. Арманд, Звягино, Клязьма, Клязьма-2, Мамонтовка, Междуречье, Серебрянка;
улицы: 2-я Домбровская, 3-я Домбровская, Авиационная, Акулова гора, Акуловское шоссе, Боголюбская, Гончарова, Добролюбова, Железнодорожная, Заводская, Западная, Зеленая Роща (в т.ч. в/ч 52258), Инессы Арманд, Кавезинская, Колхозная, Краснофлотская, Куровские дачи, Лесная, Луговая, Л.Толстого, Маяковского, Молодежная, Набережная, Новая, Октябрьская, Островского, Парковая, Первомайская, Пушкинская горка, Пушкинское поле, Пушкинское шоссе, Разина, Речная, Русакова, Садовая, Соколовская, Спортивная, Текстильщиков, Трудовая, Фабричная, Центральная, Чайковского, Чапаева, Ярославское шоссе;
проезды: 1-й Акуловский, 1-й Добролюбовский, 1-й Салтыковский, 2-й Акуловский, 2-й Добролюбовский, 2-й Кавезинский, 2-й Салтыковский, 3-й Акуловский, 3-й Добролюбовский, 3-й Салтыковский, 4-й Акуловский, Авиационный, Гончарова, Заводской, Западный, И.Арманд, Кавезинский, Льва Толстого, Октябрьский, Пришвина, Профсоюзный, Разина, Центральный, Чапаева;
переулок Краснофлотский;
СНТ: Водопроводчик, Железнодорожник, Кудринка, Сосенки, Труд и отдых, Цветы Подмосковья.
Число избирателей в избирательном округе – 44 943.
Количество мандатов, замещаемых в избирательном округе – 5.

Приложение № 2
к решению Территориальной
избирательной комиссии Пушкинского
района Московской
области от 22.05.2019 г. № 83/01

**Графическое изображение схемы пятимандатных избирательных округов для проведения выборов депутатов Совета депутатов Пушкинского городского округа**

## ИНФОРМАЦИОННОЕ СООБЩЕНИЕ О ПРИЁМЕ ПРЕДЛОЖЕНИЙ ПО КАНДИДАТУРАМ В СОСТАВ МОЛОДЁЖНОЙ ТЕРРИТОРИАЛЬНОЙ ИЗБИРАТЕЛЬНОЙ КОМИССИИ ПУШКИНСКОГО ГОРОДСКОГО ОКРУГА

Руководствуясь Положением о Молодежной территориальной избирательной комиссии Пушкинского городского округа, утвержденного решением Территориальной избирательной комиссии Пушкинского района от 22.05.2019 г.№ 83/02, объявляется прием предложений по кандидатурам в состав Молодежной территориальной избирательной комиссии Пушкинского городского округа.

Сбор предложений осуществляется с 27.05.2019 г. по 14.06.2019 г. Территориальной избирательной комиссией Пушкинского района, расположенной по адресу: г.Пушкино, Московский проспект, д.12/2, каб. 102.

Правом предложения кандидатур в состав молодежной территориальной избирательной комиссии обладают:

• молодежные организации, избирательные, общественные объединения;

• участковые избирательные комиссии;

• собрания молодых избирателей по месту работы/учебы/жительства.

Предложения объединений должны быть представлены в виде выписки из протокола соответствующих собраний (конференций) или решений указанных органов. Предложения собраний молодых избирателей по месту работы/учебы/жительства должны быть представлены в виде выписки из протокола соответствующих собраний (конференций). Предложение участковой избирательной комиссии должно быть оформлено соответствующим решением участковой избирательной комиссии.

Каждый из кандидатов в состав молодежной территориальной избирательной комиссии должен дать письменное согласие на его назначение членом комиссии по установленной форме и согласие на обработку его персональных данных. Если кандидат в состав молодежной территориальной избирательной комиссии не достиг возраста 18 лет, то согласие на его назначение членом комиссии и согласие на обработку территориальной избирательной комиссией его персональных данных должны дать также законные представители (родители) несовершеннолетнего кандидата.

**Территориальная избирательная комиссия Пушкинского района Московской области**

## ИНФОРМАЦИОННОЕ СООБЩЕНИЕ О ПРОВЕДЕНИИ ПУБЛИЧНЫХ СЛУШАНИЙ

В целях соблюдения прав человека на благоприятные условия жизнедеятельности, законных интересов правообладателей земельных участков и объектов капитального строительства на территории городского поселения Ашукино Пушкинского муниципального района Московской области в части обеспечения доступа к информации о разработанной ООО «МосСпецПроект» схеме теплоснабжения городского поселения Ашукино, в соответствии со статье 23 Федерального закона № 190-ФЗ от 27.07.2010 г. «О теплоснабжении», Федеральным законом № 131-ФЗ от 06.10.2003 г. «Об общих принципах организации местного самоуправления в Российской Федерации», Уставом городского поселения Ашукино, принимая во внимание проект Генерального плана городского поселения Ашукино «Требования к схемам теплоснабжения», «Требованиям к порядку разработки и утверждения схем теплоснабжения», «Методическими основами разработки схем теплоснабжения поселений и промышленных узлов РФ» РД-10-ВЭП от 22.05.2006 г. проводятся публичные слушания.

Публичные слушания проводятся 13 июня 2019 года в 17:00 в здании администрации городского поселения Ашукино, расположенного по адресу: Московская область Пушкинский район пос. Ашукино, ул. Речная, д. 16а.

Повестка слушаний:

Обсуждение вопроса актуализации Схемы теплоснабжения городского поселения Ашукино.

Предложения по вопросу публичных слушаний принимаются с 27 мая 2019 г. по 14 июня 2019 г. по рабочим дням с 10:00 до 17:00 часов.

Предложения принимаются членами Комиссии, присутствующими на встрече с жителями городского поселения Ашукино Пушкинского муниципального района, сотрудниками Администрации городского поселения Ашукино, расположенной по адресу: Московская область, Пушкинский район, пос. Ашукино, ул. Речная, д.16а.

Предложения по вопросу публичных слушаний принимаются лично от каждого, в письменном виде с указанием фамилии, имени, отчества, паспортных данных, адреса проживания или владения.

Телефон для справок: (8 496) 531-83-42.

Контактное лицо: ВАЛЕЗНЕВ Александр Сергеевич.

**Д. БАБИН,**
**исполняющий обязанности главы поселения**

## ИЗВЕЩЕНИЕ О ПРОВЕДЕНИИ СОБРАНИЯ О СОГЛАСОВАНИИ МЕСТОПОЛОЖЕНИЯ ГРАНИЦЫ ЗЕМЕЛЬНОГО УЧАСТКА

Кадастровым инженером Поляком Игорем Владимировичем (почтовый адрес: 141207, МО, г. Пушкино, ул. Горького, д. 10, офис 203; адрес электронной почты: helga-geodeziya@mail.ru; контактные телефоны: (8 495) 974-42-58, (8 496) 537-66-86; № квалификационного аттестата: 50-10-83; № регистрации в государственном реестре лиц, осуществляющих кадастровую деятельность, – 686) в отношении земельного участка с кадастровым № 50:13:0080105:1385, расположенного по адресу: МО, Пушкинский р-н, п. Ашукино, ул. Крайняя, участок 419, выполняются кадастровые работы по уточнению местоположения границы земельного участка.

Заказчиком кадастровых работ является Колыханова Людмила Викторовна, проживающая по адресу: МО, Пушкинский р-н, п. Ашукино, ул. Крайняя, дом 1; тел. +7 962 966-18-17.

Собрание заинтересованных лиц по поводу согласования местоположения состоится по адресу: 141207, МО, г. Пушкино, ул. Горького, д. 10, офис 203 01 июля 2019 г., в 10 часов 00 минут.

С проектом межевого плана земельного участка можно ознакомиться по адресу: 141207, МО, г. Пушкино, ул. Горького, д. 10, офис 203.

Обоснованные возражения о местоположении границ земельных участков после ознакомления с проектом межевого плана принимаются с 24 мая 2019 г. по 01 июля 2019 г., требования о проведении согласования местоположения границ земельных участков на местности принимаются с 24 мая 2019 г. по 01 июля 2019 г. по адресу: 141207, Московская область, г. Пушкино, ул. Горького, д. 10, офис 203.

Смежные земельные участки, с правообладателями которых требуется согласовать местоположение границы (кадастровые номера, адреса или местоположение земельных участков): **1.** МО, Пушкинский р-н, п. Ашукино, ул. Крайняя, дом 2 (к.н. 50:13:0020108:564); **2.** МО, Пушкинский р-н, п. Ашукино, ул. Некрасова, дом 3а (к.н. 50:13:0020108:105); **3.** МО, Пушкинский р-н, п. Ашукино, ул. Некрасова, дом 3а; **4.** МО, Пушкинский р-н, п. Ашукино, ул. Некрасова, уч. д.1 (50:13:0020108:2747); **5.** МО, Пушкинский р-н, п. Ашукино, ул. Некрасова, д.1 (50:13:0020108:2626); **6.** МО, Пушкинский р-н, п. Ашукино, ул. Некрасова, д.1 (50:13:0020108:2628).

При проведении согласования местоположения границ при себе необходимо иметь документ, удостоверяющий личность, а также документы о правах на земельный участок (часть 12 статьи 39, часть 2 статьи 40 Федерального закона от 24 июля 2007 г. № 221-ФЗ «О кадастровой деятельности»).

## ИЗВЕЩЕНИЕ О ПРОВЕДЕНИИ СОБРАНИЯ О СОГЛАСОВАНИИ МЕСТОПОЛОЖЕНИЯ ГРАНИЦЫ ЗЕМЕЛЬНОГО УЧАСТКА

Кадастровым инженером Земенковой Марией Леонидовной (квалификационный аттестат 50-11-373; 141207, Московская обл., г. Пушкино, Московский проспект, д. 18, пом.1а; тел./факс: (8 495) 940-71-72, (8 496) 532-37-47; e-mail: geoservice@bk.ru; номер регистрации в государственном реестре лиц, осуществляющих кадастровую деятельность, – 8646) выполняются кадастровые работы в отношении земельного участка с кадастровым № 50:13:0040124:169, расположенного: Московская обл., Пушкинский район, с/т «Русь», уч. 055.

Заказчиком кадастровых работ является Моисеева Оксана Владимировна, проживающая по адресу: Московская обл., Пушкинский р-н, п. Правдинский, ул. Садовая, д. 17, кв. 105, тел. +7 965 122-28-88.

Собрание заинтересованных лиц по поводу согласования местоположения границы состоится по адресу: ООО «Геосервис», МО, г. Пушкино, Московский проспект, д. 18 (пом. 1а), тел./факс: (8 496) 532-99-11, (8 495) 940-71-72, (8 496) 532-37-47, 25.06.2019 г., в 10 часов.

С проектом межевого плана земельного участка можно ознакомиться по адресу: МО, г. Пушкино, Московский проспект, д. 18.

Требования о проведении согласования местоположения границ земельных участков на местности принимаются с 24.05.2019 г. по 25.06.2019 г., обоснованные возражения о местоположении границ земельных участков после ознакомления с проектом межевого плана принимаются с 24.05.2019 г. по 25.06.2019 г. по адресу: ООО «Геосервис», МО, г. Пушкино, Московский проспект, д. 18 (пом. 1а), тел./факс: (8 496) 532-99-11, (8 495) 940-71-72, (8 496) 532-37-47, e-mail: geoservice@bk.ru.

Смежные земельные участки, с правообладателями которых требуется согласовать местоположения границы, все земельные участки, которые находятся в кадастровом квартале 50:13:0040124, расположенного по адресу: Московская обл., Пушкинский район, с/т «Русь», уч. 56, а также земли неразграниченной государственной собственности.

При проведении согласования местоположения границ при себе необходимо иметь документ, удостоверяющий личность, а также документы о правах на земельный участок (часть 12 статьи 39, часть 2 статьи 40 Федерального закона от 24 июля 2007 г. №221-ФЗ «О кадастровой деятельности»).

## ИЗВЕЩЕНИЕ О ПРОВЕДЕНИИ СОБРАНИЯ О СОГЛАСОВАНИИ МЕСТОПОЛОЖЕНИЯ ГРАНИЦЫ ЗЕМЕЛЬНОГО УЧАСТКА

Кадастровым инженером Гомановым Александром Николаевичем (почтовый адрес: 141202, МО, Пушкинский р-н, г. Пушкино, Московский пр-т, д. 24; адрес эл.почты: zem-top@yandex.ru; телефон: 8 903 766-19-81, квалификационный аттестат 50-10-114, номер регистрации в государственном реестре лиц, осуществляющих кадастровую деятельность, – 717) выполняются кадастровые работы в отношении земельного участка с кадастровым № 50:13:0020222:1104, расположенного: Московская обл., Пушкинский район, п. Софрино, ул. Юбилейная, участок № 104 (номер кадастрового квартала 50:13:0020222).

Заказчиком кадастровых работ является Морозов Константин Анатольевич, почтовый адрес: Московская область, г. Королёв, ул. Дзержинского, д.18, кв.1, телефон: 8 901 369-36-48.

Собрание по поводу согласования местоположения границы состоится по адресу: МО, г. Пушкино, Московский проспект, д. 24 (пристройка) в ООО «Землеустроитель-Топограф» 26 июня 2019 г., в 12 часов 00 минут.

С проектом межевого плана земельного участка можно ознакомиться по адресу: МО, г. Пушкино, Московский проспект, д. 24 (пристройка) в ООО «Землеустроитель-Топограф».

Требования о проведении согласования местоположения границ земельных участков на местности принимаются с 24 мая 2019 г. по 26 июня 2019 г., обоснованные возражения о местоположении границ земельных участков после ознакомления с проектом межевого плана принимаются с 24 мая 2019 г., по 26 июня 2019 г. по адресу: МО, г. Пушкино, Московский проспект, д. 24 (пристройка) в ООО «Землеустроитель-Топограф».

Смежные земельные участки, с правообладателями которых требуется согласовать местоположение границы: Московская область, р-н Пушкинский, п. Софрино, ул. Юбилейная, уч-к 105.

При проведении согласования местоположения границ при себе необходимо иметь документ, удостоверяющий личность, а также документы о правах на земельный участок (часть 12 статьи 39, часть 2 статьи 40 Федерального закона от 24 июля 2007 г. № 221-ФЗ «О кадастровой деятельности»).

## ИЗВЕЩЕНИЕ О ПРОВЕДЕНИИ СОБРАНИЯ О СОГЛАСОВАНИИ МЕСТОПОЛОЖЕНИЯ ГРАНИЦЫ ЗЕМЕЛЬНОГО УЧАСТКА

Кадастровым инженером Новожиловой Марией Владимировной (адрес: 141207, Московская область, г. Пушкино, Писаревский проезд, д. 5, пом. 206; redstarbox@yandex.ru; телефон 8 916 408-23-50) выполняются кадастровые работы в отношении земельного участка, расположенного по адресу: обл. Московская, р-н Пушкинский. п. Доброе, СНТ «Доброе», уч. 250/31.

Заказчиком кадастровых работ является Смирнова П. П., проживающая по адресу: обл. Московская, р-н Пушкинский, п. Доброе, д. 10-б, кв. 26, тел. 8 926 258-59-86.

Собрание по поводу согласования местоположения границ состоится по адресу: Московская область, г. Пушкино, Писаревский проезд, д. 5, пом. 206 26.06.2019, в 10:00.

С проектом межевого плана земельного участка можно ознакомиться по адресу: Московская область, г. Пушкино, Писаревский проезд, д. 5, пом. 206.

Требования о проведении согласования местоположения границ земельных участков на местности, обоснованные возражения о местоположении границ земельных участков после ознакомления с проектом межевого плана принимаются с 26.05.2019 г. по 25.06.2019 г. по адресу: Московская область, г. Пушкино, Писаревский проезд, д. 5, пом. 206.

Смежные земельные участки, с правообладателями которых требуется согласовать местоположение границ, расположены по адресу: обл. Московская, р-н Пушкинский. п. Доброе, СНТ «Доброе», уч. 242/23.

При проведении согласования местоположения границ при себе необходимо иметь документ, удостоверяющий личность, а также документы о правах на земельный участок (часть 12 статьи 39, часть 2 статьи 40 Федерального закона от 24 июля 2007 г. № 221-ФЗ «О кадастровой деятельности»).

## ИЗВЕЩЕНИЕ О ПРОВЕДЕНИИ СОБРАНИЯ О СОГЛАСОВАНИИ МЕСТОПОЛОЖЕНИЯ ГРАНИЦЫ ЗЕМЕЛЬНОГО УЧАСТКА

Кадастровым инженером Королевой Натальей Анатольевной (квалификационный аттестат 77-11-479; почтовый адрес: Московская обл., г. Ивантеевка, ул. Центральный проезд, д. 17, кв. 17; тел. 8 962 925-29-68; e-mail: Panama_N@mail.ru; номер регистрации в государственном реестре лиц, осуществляющих кадастровую деятельность, – 15305) выполняются кадастровые работы по уточнению местоположения границы и (или) площади земельного участка с кадастровым номером 50:13:0060133:79, расположенного по адресу: Московская область, Пушкинский район, п. Доброе, СНТ «Доброе», участок № 12.

Заказчиком кадастровых работ является Кяримов Марс Зякирович, проживающий по адресу: Россия, Ульяновская область, Павловский район, с. Евлейка, ул. Крау, д. 2, тел. 8 962 371-35-98.

Собрание заинтересованных лиц по поводу согласования местоположения границы состоится по адресу: Московская область, Пушкинский район, п. Доброе, СНТ «Доброе», участок № 12 (тел. 8 962 925-29-68, e-mail: Panama_N@mail.ru ) 24 июня 2019 г., в 10 часов.

С проектами межевых планов земельных участков можно ознакомиться по адресу: Московская обл., г. Ивантеевка, ул. Центральный проезд, д. 17, кв. 17, тел. 8 962 925-29-68, e-mail: Panama_N@mail.ru.

Возражение по проектам межевых планов и требования о проведении согласования местоположения границ земельных участков на местности принимаются с 24 мая 2019 г. по 24 июня 2019 г. по адресу: Московская обл., г. Ивантеевка, ул. Центральный проезд, д.17, кв. 17, тел. 8 962 925-29-68, e-mail: Panama_N@mail.ru.

Смежные земельные участки, с правообладателями которых требуется согласовать местоположения границ, все земельные участки, которые находятся в кадастровом квартале 50:13:0060133, 50:13:0000000, а также земельный участок, расположенный по адресу: Московская область, Пушкинский район, п. Доброе, СНТ «Доброе», участок № 40.

При проведении согласования местоположения границ при себе необходимо иметь документ, удостоверяющий личность, а также документы о правах на земельный участок (часть 12 статьи 39, часть 2 статьи 40 Федерального закона от 24 июля 2007 г. № 221-ФЗ «О кадастровой деятельности»).

## ИЗВЕЩЕНИЕ О ПРОВЕДЕНИИ СОБРАНИЯ О СОГЛАСОВАНИИ МЕСТОПОЛОЖЕНИЯ ГРАНИЦЫ ЗЕМЕЛЬНОГО УЧАСТКА

Кадастровым инженером Харламовой Мариной Анатольевной (адрес: 141250, Московская обл., Пушкинский р-н, п. Ашукино, ул. Чкалова, дом 24; marin-ska@yandex.ru; телефон 8 965 275-27-01; номер регистрации в государственном реестре лиц, осуществляющих кадастровую деятельность, – 30049) выполняются кадастровые работы в отношении земельного участка с кадастровым номером 50:13:0050208:296, расположенного по адресу: обл. Московская, р-н Пушкинский, п. Правдинский, ул. 2-я Новопролетарская, дом 9 (номер кадастрового квартала 50:13:0050208).

Заказчиком кадастровых работ является Шаблицкий Николай Владимирович, проживающий по адресу: обл. Московская, р-н Пушкинский, п. Правдинский, ул. 2-я Новопролетарская, дом 9, тел. 8 926 811-35-61.

Собрание заинтересованных лиц по поводу согласования местоположения границы состоится по адресу: Московская область, г. Пушкино, ул. Добролюбова, д. 20, офис 307 24.06.2019 г., в 11 часов 00 минут.

С проектом межевого плана земельного участка можно ознакомиться по адресу: Московская область, г. Пушкино, ул. Добролюбова, д.20, офис 307.

Обоснованные возражения о местоположении границ земельного участка после ознакомления с проектом межевого плана и требования о проведении согласования местоположения границ земельных участков на местности принимаются с 24.05.2019 г. по 21.06.2019 г. по адресу: Московская область, г. Пушкино, ул. Добролюбова, д. 20, офис 307.

Смежные земельные участки, с правообладателями которых требуется согласовать местоположение границы: обл. Московская, р-н Пушкинский, п. Правдинский, ул. 2-я Новопролетарская, дом 11 (номер кадастрового квартала 50:13:0050208).

При проведении согласования местоположения границ при себе необходимо иметь документ, удостоверяющий личность, а также документы о правах на земельный участок (часть 12 статьи 39, часть 2 статьи 40 Федерального закона от 24.07.2004 № 221-ФЗ «О кадастровой деятельности»).

## ЗАКЛЮЧЕНИЕ по результатам общественных обсуждений по вопросу предоставления разрешения на условно разрешенный вид использования земельного участка площадью 1196 кв. м с кадастровым номером 50:13:0020103:213, расположенного по адресу: Московская область, Пушкинский район, п. Ашукино, ул. Железнодорожная, д. 22. Запрашиваемый условно разрешенный вид использования «магазины» (4.4). 08.05.2019№ 125-УАГ

Общественные обсуждения по вопросу предоставления разрешения на условно разрешенный вид использования земельного участка площадью 1196 кв. м с кадастровым номером 50:13:0020103:213 (вид разрешенного использования – «для индивидуального жилищного строительства», находящегося в собственности у Кравченко Дмитрия Леонидовича (запись о регистрации права в ЕГРН 50:13:0020103:213-50/013/2019-6 от 25.01.2019, расположенного по адресу: Московская область, Пушкинский район, п. Ашукино, ул. Железнодорожная, д. 22, проведены в соответствии с постановлением администрации Пушкинского муниципального района от 15.04.2019 № 430. Запрашиваемый условно разрешенный вид использования «магазины» (4.4).

Постановление о проведении общественных обсуждений по рассматриваемому вопросу опубликовано в межмуниципальной газете «Маяк» от 19.04.2019 № 15 (12569) и размещено на официальном сайте администрации Пушкинского муниципального района (http://www.adm-pushkino.ru/).

В период сбора заявлений (мнений) с 19 апреля по 06 мая 2019 года в комиссию по подготовке и проведению общественных обсуждений (далее – Комиссия) поступило 12 (двенадцать) положительных и 33 (тридцать три) отрицательных предложений и замечаний.

Процедура проведения общественных обсуждений соблюдена и соответствует требованиям действующего законодательства Российской Федерации и нормативных правовых актов администрации Пушкинского муниципального района, в связи с чем общественные обсуждения по предоставлению условно разрешенного вида использования вышеуказанного земельного участка считать состоявшимися.

**Решение Комиссии:**

Учитывая факт незаконного строительства, наличие нарушений градостроительных регламентов и предельно допустимых параметров, установленных Правилами землепользования и застройки городского поселения Ашукино, утвержденными Решением Совета депутатов от 29.11.2017 №372-51, а также отрицательные мнения граждан, считаем нецелесообразным предоставление условно разрешенного вида использования «магазины» (4.4).

**Администрация Пушкинского муниципального района Московской области**

## ИЗВЕЩЕНИЕ О ПРОВЕДЕНИИ СОБРАНИЯ О СОГЛАСОВАНИИ МЕСТОПОЛОЖЕНИЯ ГРАНИЦЫ ЗЕМЕЛЬНОГО УЧАСТКА

Кадастровым инженером Земенковой Марией Леонидовной (квалификационный аттестат 50-11-373; 141207, Московская обл., г. Пушкино, Московский проспект, д. 18, пом.1а; тел./факс: (8 495) 940-71-72, (8 496) 532-37-47; e-mail: geoservice@bk.ru; номер регистрации в государственном реестре лиц, осуществляющих кадастровую деятельность, – 8646) выполняются кадастровые работы в отношении земельного участка, расположенного: Московская обл., Пушкинский р-н, г. Пушкино, м-н Мамонтовка, ул. Ленточка, д. 3.

Заказчиком кадастровых работ является Ефимова Татьяна Юрьевна, проживающая по адресу: Московская обл., Пушкинский р-н, г. Пушкино, м-н Мамонтовка, ул. Разина, д. 11, кв. 32, тел. +7 916 880-80-35.

Собрание заинтересованных лиц по поводу согласования местоположения границы состоится по адресу: ООО «Геосервис», МО, г. Пушкино, Московский проспект, д. 18 (пом.1а), тел./факс: (8 496) 532-99-11, (8 495) 940-71-72, (8 496) 532-37-47, 25.06.2019 г., в 10 часов.

С проектом межевого плана земельного участка можно ознакомиться по адресу: МО, г. Пушкино, Московский проспект, д. 18.

Требования о проведении согласования местоположения границ земельных участков на местности принимаются с 24.05.2019 г. по 25.06.2019 г., обоснованные возражения о местоположении границ земельных участков после ознакомления с проектом межевого плана принимаются с 24.05.2019 г. по 25.06.2019 г. по адресу: ООО «Геосервис», МО, г. Пушкино, Московский проспект, д. 18 (пом.1а), тел./факс: (8 496) 532-99-11, (8 495) 940-71-72, (8 496) 532-37-47, e-mail: geoservice@bk.ru.

Смежные земельные участки, с правообладателями которых требуется согласовать местоположения границы, все земельные участки, которые находятся в кадастровом квартале 50:13:0080109, расположенного по адресу: Московская область, Пушкинский р-н, г. Пушкино, м-н Мамонтовка, ул. Ленточка, д. 3, а также земли неразграниченной государственной собственности.

При проведении согласования местоположения границ при себе необходимо иметь документ, удостоверяющий личность, а также документы о правах на земельный участок (часть 12 статьи 39, часть 2 статьи 40 Федерального закона от 24 июля 2007 г. № 221-ФЗ «О кадастровой деятельности»).

## ПОСТАНОВЛЕНИЕ АДМИНИСТРАЦИИ ПУШКИНСКОГО МУНИЦИПАЛЬНОГО РАЙОНА МОСКОВСКОЙ ОБЛАСТИ

**от 14.05.2019 № 558**

**«О проведении велопарада, посвященного развитию велоинфраструктуры в Пушкинском муниципальном районе»**

В целях обеспечения безопасности граждан при проведении велопарада и в соответствии с Постановлением Правительства Московской области от 11.03.2012 № 264/8 «Об утверждении Порядка осуществления временных ограничения или прекращения движения транспортных средств по автомобильным дорогам регионального или межмуниципального значения Московской области, а также по автомобильным дорогам местного значения на территории Московской области», руководствуясь Уставом муниципального образования «Пушкинский муниципальный район Московской области»,

**ПОСТАНОВЛЯЮ:**

1. Управлению развития отраслей социальной сферы администрации Пушкинского муниципального района организовать 26 мая 2019 года велопарад, посвященный развитию велоифраструктуры в Пушкинском муниципальном районе (далее – Велопарад).

2. Утвердить:

2.1. Положение о проведении Велопарада (Приложение 1) и маршрут движения участников велопарада (Приложение 2).

2.2. Состав организационного комитета по подготовке и проведению велопарада (Приложение 3).

2.3. Управлению территориальной безопасности администрации Пушкинского муниципального района организовать мероприятия по обеспечению общественного порядка и безопасности жизнедеятельности населения при проведении Велопарада.

3. Рекомендовать начальнику ОГИБДД МУ МВД России «Пушкинское» А.С. Герасимову обеспечить:

3.1. Временное ограничение движения при проведении указанного в настоящем постановления мероприятия, посредством установки соответствующих дорожных знаков или иных технических средств организации дорожного движения, а также распорядительно-регулирующими действиям.

3.2. Согласование с администрацией Пушкинского муниципального района дислокации постов и маршрутов, схем обеспечения безопасности дорожного движения не позднее 7 рабочих дней со дня официального опубликования настоящего постановления.

3.3. Временно приостановить движение автомобильного транспорта в городе Пушкино при проведении Велопарада 26 мая 2019 года:

– Московский проспект от Советской площади до улицы Чехова;

– улица Чехова от Московского проспекта до мкр. Серебрянка;

– мкр. Серебрянка от улицы Чехова до пешеходного моста через р. Серебрянка;

– по пешеходному мосту через р. Серебрянка от улицы Серебрянка до Надсоновской улицы;

– по Надсоновской улице от моста через Серебрянку до улицы 50 лет Комсомола;

– по улице 50 лет Комсомола от улицы Надсоновская до улицы Грибоедова;

– по улице Грибоедова от улицы 50 лет Комсомола до Вокзальной улицы;

– по улице Писаревской от улицы Вокзальная до улицы 50 лет Комсомола;

– по улице 50 лет Комсомола от улицы Писаревской до Московского проспекта;

- по Московскому проспекту от улицы 50 лет Комсомола до Советской площади.

4. Муниципальному казенному учреждению Пушкинского муниципального района Московской области «Сервис-Центр» разместить настоящее постановление на официальном сайте администрации Пушкинского муниципального района Московской области.

5. Управлению делами администрации Пушкинского муниципального района организовать публикацию настоящего постановления в официальном печатном средстве массовой информации Пушкинского муниципального района.

6. Контроль за исполнением настоящего постановления возложить на заместителя Главы администрации Пушкинского муниципального района Д. С. Толмачёва.

**Е. ЖИРКОВ,**
**глава Пушкинского муниципального района**

Приложение № 1
к Постановлению администрации
Пушкинского муниципального района
от 14.05.2019 № 558

**ПОЛОЖЕНИЕ**
**о проведении велопарада, посвященного развитию велоинфраструктуры в Пушкинском муниципальном районе**

**1. Цели и задачи**

Развитие спорта среди населения города Пушкино и Пушкинского муниципального района, пропаганда здорового образа жизни и развитие велосипедного спорта и инфраструктуры города.

**2. Сроки и место проведения велопарада**

Велопарад проводится 26 мая 2019 года по адресу: г. Пушкино, Советская площадь.

10:00 – начало сбора участников на Советской площади, начало шоу-программы беговелоклуба “Рекорд”;

10:45 – завершение шоу-программы и построение колонны к началу движения;

11:00 – старт колонны;

12:30 – финиш колонны.

**3. Руководство проведением велопарада**

Общее руководство, подготовку и проведение велопарада осуществляет Управление развития отраслей социальной сферы администрации Пушкинского муниципального района Московской области и велодвижение Пушкинского муниципального района «ВелоПушкино» (далее – Организатор).

**4. Программа велопарада**

Движение колонны планируется по перекрытым улицам без трафика:

– Московский проспект от Советской площади до улицы Чехова;

– улица Чехова от Московского проспекта до мкрн. Серебрянка;

– мкрн. Серебрянка от улицы Чехова до пешеходного моста через р.Серебрянка;

– по пешеходному мосту через р.Серебрянка от улицы Серебрянка до Надсоновской улицы;

– по Надсоновской улице от моста через Серебрянку до улицы 50 лет Комсомола;

– по улице 50 лет Комсомола от улицы Надсоновская до улицы Грибоедова;

– по улице Грибоедова от улицы 50 лет Комсомола до Вокзальной улицы;

– улица Писаревская от улицы Вокзальная до улицы 50 лет Комсомола;

– улица 50 лет Комсомола от улицы Писаревская до Московского проспекта;

– по Московскому проспекту от улицы 50 лет Комсомола до Советской площади.

Старт и финиш колонны – Советская площадь. Остановок не планируется.

Расчетная скорость движения колонны - 12-15км/ч.

**5. Состав колонны:**

Возглавляют велоколонну в порядке перечисления - экипаж ГИБДД, орг.состав велопарада и волонтеры.

Замыкают велоколонну в порядке перечисления - волонтеры, машина технической помощи, экипаж скорой помощи и экипаж ГИБДД.

На всем протяжении колонны ее сопровождают волонтеры.

(Волонтер – человек, обученный и подготовленный Организатором к проведению массовых мероприятий. Каждый волонтер одет в фирменную футболку и имеет отличительные знаки Организатора велопарада. Состав волонтеров определяет Организатор.)

**6. На стартовой\финишной площадке, а также во время движения колонны категорически запрещается:**

Любая агитационная деятельность (флаги, одежда с логотипами политической направленности, лозунги, раздача агитационных материалов, сбор подписей и иное) без согласования с Организатором.

Коммерческая реализация товаров и услуг.

Распитие и употребление алкогольных, наркотических и тобакосодержащих веществ.

Мусорить.

Находиться на территории проведения мероприятия в состоянии алкогольного или наркотического опьянения.

**7. Во время движения колонны запрещается:**

Обгонять ведущих и автомобили и\или мотоциклы сопровождения сотрудников полиции.

Мешать движению колонны, создавать дискомфорт для участников движения.

Выезжать за пределы колонны (кроме вынужденных остановок по состоянию здоровья или технического состояния транспортного средства), сокращать маршрут альтернативными путями.

Нарушать правила дорожного движения (далее – ПДД), в частности, выезжать на полосу встречного движения.

Находиться в колонне в состоянии алкогольного или наркотического опьянения.

**8. Участники велопарада обязаны:**

Беспрекословно выполнять указания сотрудников полиции, волонтеров и Организатора.

Знать и соблюдать ПДД.

Подготовить свое транспортное средство (велосипед) в исправное техническое состояние.

При невозможности дальнейшего движения в колонне по техническим или иным причинам – покинуть колонну и проезжую часть.

**9. Запрещено движение лиц, не достигших 14 лет, на своих велосипедах в составе колонны**

Лицам от 14 до 18 лет при себе иметь паспорт. Контроль соблюдения правил дорожного движения лежит на сотрудниках правоохранительных органов – полиции и ГИБДД.

Провоз с детьми до 7 лет, в соответствии с действующими правилами дорожного движения разрешен только в специально оборудованных для них местах.

**10. При несоблюдении участниками велопробега данного Положения**

Организатор вправе попросить нарушившего участника покинуть территорию проведения мероприятия или колонны. При отказе участником покинуть территорию проведения мероприятия или колонны Организатор будет вынужден обратиться к сотрудникам полиции.

**11. Условия финансирования**

Дежурство бригады скорой медицинской помощи предоставляется за счёт средств бюджета администрации Пушкинского муниципального района в рамках муниципальной программы «Спорт Пушкинского муниципального района на 2017–2021 годы».

Участие в велопараде является бесплатным и несет развлекательный характер.

**12. Организация обеспечения безопасности участников и зрителей велопробега**

Организация обеспечения общественного порядка, безопасности и антитеррористической защищенности участников соревнований и зрителей во время проведения велопробега возлагается на Управление территориальной безопасности администрации Пушкинского муниципального района, МУ МВД России «Пушкинское».

Приложение № 3
к Постановлению администрации
Пушкинского муниципального района
от 14.05.2019 № 558

**Состав организационного комитета по подготовке и проведению велопарада**

| | |
|---|---|
| Д. С. Толмачёв | заместитель Главы администрации Пушкинского муниципального района; |
| Н. Б. Ушакова | заместитель Главы администрации Пушкинского муниципального района; |
| Р. И. Нищеменко | начальник Управления территориальной безопасности; |
| О. Е. Семенова-Повстяная | начальник Управления развития отраслей социальной сферы; |
| А. А. Никитин | начальник отдела по делам молодежи, физической культуры и спорта Управления развития отраслей социальной сферы; |
| С. Е. Терегеря | начальник МУ МВД России «Пушкинское»; |
| А. С. Герасимов | начальник ОГИБДД МУ МВД России «Пушкинское»; |
| С. А. Ионов | координатор велодвижения в г. Пушкино. |

Приложение № 2
к Постановлению администрации
Пушкинского муниципального района
от 14.05.2019 № 558

**Маршрут движения участников велопарада**

## РАСПОРЯЖЕНИЕ МИНИСТЕРСТВА ТРАНСПОРТА И ДОРОЖНОЙ ИНФРАСТРУКТУРЫ МОСКОВСКОЙ ОБЛАСТИ

**от 25.04.2019 № 254-Р**

### «О внесении изменений в распоряжение Министерства транспорта и дорожной инфраструктуры Московской области от 06.07.2018 № 309-Р «Об изъятии объекта недвижимого имущества для государственных нужд Московской области»

1. В целях устранения технической ошибки, внести в распоряжение Министерства транспорта и дорожной инфраструктуры Московской области от 06.07.2018 № 309-Р «Об изъятии объекта недвижимого имущества для государственных нужд Московской области» следующие изменения:

1) пункт 1 изложить в следующей редакции:

«1. В целях строительства автомобильной дороги Осташковское шоссе («Виноградово–Болтино–Тарасовка») Московской области изъять объект недвижимого имущества – часть земельного участка, площадью 87 кв. м, образуемую из земельного участка, общей площадью 2000 кв. м, категория земель – земли населённых пунктов, вид разрешенного использования – под дачное строительство, с кадастровым номером 50:13:0080309:131, адрес (местоположение): установлено относительно ориентира, расположенного в границах участка. Почтовый адрес ориентира: обл. Московская, р-н Пушкинский, п. Черкизово, ул. Орджоникидзе, дом 27-б, принадлежащего на праве собственности Пранис-Праневич Людмиле Иосифовне путем выкупа для государственных нужд Московской области, согласно Схеме расположения земельного участка или земельных участков на кадастровом плане территории, утвержденной распоряжением Министерства транспорта и дорожной инфраструктуры Московской области от 21.03.2019 № 163-Р (Приложение).

2) Приложение изложить в следующей редакции:

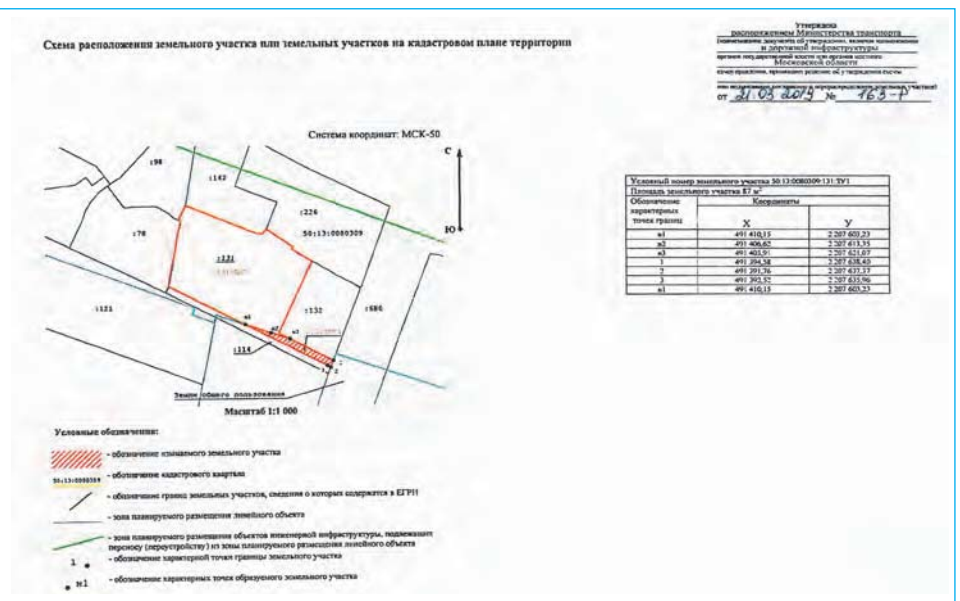


| Условный номер земельного участка 50:13:0080309:131:ЗУ1 | | |
|---|---|---|
| Площадь земельного участка 87 м² | | |
| Обозначение характерных точек границ | Координаты | |
| | X | Y |
| н1 | 491 410,15 | 2 207 603,23 |
| н2 | 491 406,62 | 2 207 613,33 |
| н3 | 491 403,91 | 2 207 621,07 |
| 1 | 491 394,58 | 2 207 638,45 |
| 2 | 491 391,76 | 2 207 637,17 |
| 3 | 491 393,52 | 2 207 633,96 |
| н1 | 491 410,15 | 2 207 603,23 |

2. Управлению информационных технологий Министерства транспорта и дорожной инфраструктуры Московской области обеспечить размещение настоящего распоряжения на официальном сайте Министерства транспорта и дорожной инфраструктуры Московской области.

3. Контроль за выполнением настоящего распоряжения оставляю за собой.

**А. КРОТОВА,**
**первый заместитель министра транспорта и дорожной инфраструктуры Московской области**

## РАСПОРЯЖЕНИЕ МИНИСТЕРСТВА ТРАНСПОРТА И ДОРОЖНОЙ ИНФРАСТРУКТУРЫ МОСКОВСКОЙ ОБЛАСТИ

**от 25.04.2019 № 263-Р**

### «Об изъятии объектов недвижимого имущества для государственных нужд Московской области»

В соответствии с Гражданским кодексом Российской Федерации, Земельным кодексом Российской Федерации, Федеральным законом от 25.10.2001 № 137-ФЗ «О введении в действие Земельного кодекса Российской Федерации», Федеральным законом от 05.04.2013 № 43-ФЗ «Об особенностях регулирования отдельных правоотношений в связи с присоединением к субъекту Российской Федерации – городу федерального значения Москве территорий и о внесении изменений в отдельные законодательные акты Российской Федерации», Законом Московской области от 07.06.1996 № 23/96-03 «О регулировании земельных отношений в Московской области», постановлением Правительства Московской области от 25.10.2016 № 782/39 «Об утверждении государственной программы Московской области «Развитие и функционирование дорожно-транспортного комплекса на 2017-2024 годы», постановлением Правительства Московской области от 25.02.2014 № 91/6 «Об утверждении проекта планировки территории для размещения линейного объекта капитального строительства – автомобильной дороги Осташковское шоссе («Виноградово–Болтино–Тарасовка»), постановлением Правительства Московской области от 23.03.2018 № 187/9 «О внесении изменения (корректировке) в проект планировки территории для размещения линейного объекта капитального строительства – автомобильной дороги Осташковское шоссе («Виноградово–Болтино–Тарасовка»)», распоряжением Министерства транспорта и дорожной инфраструктуры Московской области от 26.03.2019 № 175-Р «Об утверждении схемы расположения земельного участка на кадастровом плане территории», решением Градостроительного совета Московской области от 16.04.2019 № 14,

1. В целях строительства автомобильной дороги Осташковское шоссе («Виноградово–Болтино–Тарасовка») изъять объекты недвижимого имущества согласно схеме (Приложение 1) и перечню объектов недвижимого имущества (Приложение 2), путем прекращения прав и возмещения убытков для государственных нужд Московской области.

2. Отделу по подготовке территории Управления по проектированию, строительству, реконструкции и капитальному ремонту автомобильных дорог Министерства транспорта и дорожной инфраструктуры Московской области:

2.1. В течение семи дней со дня принятия настоящего распоряжения:

2.1.1. Направить копию распоряжения правообладателям изымаемого объекта недвижимого имущества заказным письмом с уведомлением о вручении.

2.1.2. Совместно с органами местного самоуправления Пушкинского муниципального района Московской области обеспечить опубликование (обнародование) настоящего распоряжения в печатных средствах массовой информации.

2.2. Направить копию настоящего распоряжения в орган, осуществляющий государственную регистрацию прав на недвижимое имущество и сделок с ним.

2.3. Организовать работу по заключению с правообладателями изымаемых объектов недвижимого имущества соглашения об изъятии недвижимого имущества путем выкупа по цене, основанной на результатах оценки рыночной стоимости изымаемого недвижимого имущества представленной Министерством имущественных отношений Московской области.

3. Управлению финансов и бухгалтерского учета Министерства транспорта и дорожной инфраструктуры Московской области осуществить расходы на мероприятия по изъятию объектов недвижимого имущества, указанных в приложении к настоящему распоряжению.

4. Управлению информационных технологий Министерства транспорта и дорожной инфраструктуры Московской области совместно с Главным управлением по информационной политике Московской области в течение семи дней обеспечить опубликование (обнародование) настоящего распоряжения на официальном сайте Правительства Московской области в информационно¬телекоммуникационной сети Интернет.

5. Принять к сведению, что Министерство имущественных отношений Московской области обеспечивает проведение оценки рыночной стоимости изымаемых объектов недвижимого имущества.

6. Контроль за выполнением настоящего распоряжения оставляю за собой.

**А. КРОТОВА,**
**первый заместитель министра**

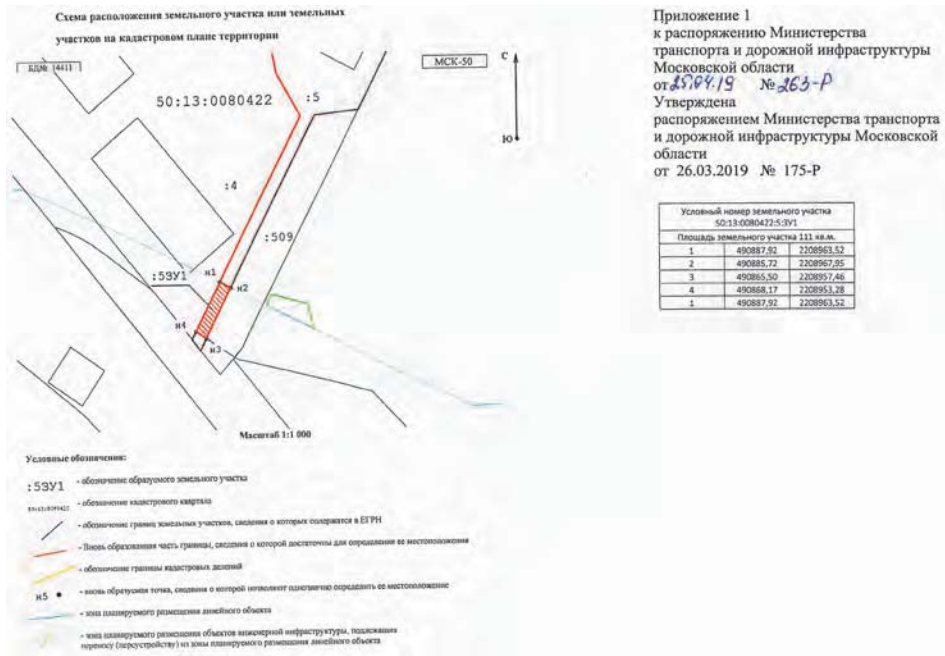


| Условный номер земельного участка 50:13:0080422:5:ЗУ1 | | |
|---|---|---|
| Площадь земельного участка 111 кв.м. | | |
| 1 | 490887,92 | 2208963,52 |
| 2 | 490885,72 | 2208967,95 |
| 3 | 490865,50 | 2208957,46 |
| 4 | 490868,17 | 2208953,28 |
| 1 | 490887,92 | 2208963,52 |

Приложение 2
к распоряжению Министерства транспорта и дорожной инфраструктуры Московской области
от 25.04.2019 № 263-Р

### Перечень объектов недвижимого имущества, подлежащих изъятию для государственных нужд Московской области

| № | Наименование объекта: Земельный участок | Наименование объекта: Объект недвижимости, расположенный на земельном участке (при наличии) | Адрес объекта (местоположение) в соответствии со сведениями Единого государственного реестра прав на недвижимое имущество и сделок с ним | Категория земельного участка | Вид разрешенного использования | Обременения | Кадастровый (условный или инвентарный) номер | Правообладатель | Перечень правоустанавливающих/правоудостоверяющих документов | Площадь общая, (кв. м) | Площадь изымаемая (кв. м) | Вид права |
|---|---|---|---|---|---|---|---|---|---|---|---|---|
| 1 | Земельный участок | - | Установлено относительно ориентира, расположенного в границах участка. Почтовый адрес ориентира: обл. Московская, р-н Пушкинский, с. Тарасовка | Земли промышленности, энергетики, транспорта, связи, радиовещания, телевидения, информатики, земли для обеспечения космической деятельности, земли обороны, безопасности и земли иного специального назначения | Для осуществления торговой деятельности | - | 50:13:0080422:5 | Закрытое акционерное общество «Тарасовка» Общество с ограниченной ответственностью «Пересвет» | Запись регистрации от 14.11.2002 № 50-01/13-39/2002-12.1 | 8543 (восемь тысяч пятьсот сорок три) | 111 (сто одиннадцать) | Аренда |

## ПОНЕДЕЛЬНИК, 27 МАЯ

**05.00** Доброе утро
**09.00, 12.00, 15.00, 03.00** Новости
**09.25** Сегодня 27 мая. День начинается 6+
**09.55, 02.20, 03.05** Модный приговор 6+
**10.55** Жить здорово! 16+
**12.15, 17.00, 18.25** Время покажет 16+
**15.15, 04.15** Давай поженимся! 16+
**16.00, 03.30** Мужское / Женское 16+
**18.00** Вечерние новости
**18.50** На самом деле 16+
**19.50** Пусть говорят 16+
**21.00** Время
**21.30 Т/с «КОП» 16+**
**23.30** Большая игра 12+
**00.30** Познер 16+
**01.30 Т/с «АГЕНТ НАЦИОНАЛЬНОЙ БЕЗОПАСНОСТИ» 16+**

**05.00, 09.25** Утро России
**09.00, 11.00, 14.00, 20.00** Вести
**09.55** О самом главном 12+
**11.25, 14.25, 17.00, 20.45** Вести. Местное время
**11.45** Судьба человека с Борисом Корчевниковым 12+
**12.50, 18.50** 60 минут 12+
**14.45** Кто против? 12+
**17.25** Андрей Малахов. Прямой эфир 16+
**21.00 Т/с «ВСЁ МОГЛО БЫТЬ ИНАЧЕ» 12+**
**23.20** Вечер с Владимиром Соловьёвым 12+
**02.00 Т/с «НИТИ СУДЬБЫ» 12+**

**06.00** Настроение
**08.05 Х/ф «ПРИЕЗЖАЯ» 12+**
**10.05** Д/ф «Любовь Соколова. Без грима» 12+
**10.55** Городское собрание 12+
**11.30, 14.30, 19.40, 22.00, 00.00** События
**11.50, 03.45 Т/с «ДЕТЕКТИВНОЕ АГЕНТСТВО «ЛУННЫЙ СВЕТ» 16+**
**13.40** Мой герой. Анатолий Вассерман 12+
**14.50** Город новостей
**15.05, 02.10 Т/с «ГРАНЧЕСТЕР» 16+**
**17.00** Естественный отбор 12+
**17.50 Т/с «ВСЁ К ЛУЧШЕМУ» 12+**
**20.00** Петровка, 38 16+
**20.20** Право голоса 16+
**22.30** Дао шёлка 16+
**23.05** Знак качества 16+
**00.35** Свадьба и развод. Сергей Жигунов и Вера Новикова 16+
**01.25** Д/ф «Разбитый горшок президента Картера» 12+
**05.25** Д/ф «Знахарь XXI века» 12+

**05.10, 02.55 Т/с «АДВОКАТ» 16+**
**06.00** Утро. Самое лучшее 16+
**08.10** Мальцева 12+
**09.00 Т/с «МУХТАР. НОВЫЙ СЛЕД» 16+**
**10.00, 13.00, 16.00, 19.00, 00.00** Сегодня
**10.20 Т/с «МОРСКИЕ ДЬЯВОЛЫ. СМЕРЧ. СУДЬБЫ» 16+**
**13.25** Чрезвычайное происшествие 16+
**14.00, 16.35, 00.20** Место встречи 16+
**17.10** ДНК 16+
**18.10** Основано на реальных событиях 16+
**19.45 Т/с «УЛИЦЫ РАЗБИТЫХ ФОНАРЕЙ» 16+**
**21.45 Т/с «ЖИВАЯ МИНА» 16+**
**00.10** Поздняков 16+
**02.05** Таинственная Россия 16+

**06.30, 07.00, 07.30, 10.00, 15.00, 19.30, 23.45** Новости культуры
**06.35** Пешком... 12+
**07.05, 20.05** Правила жизни 0+
**07.35** Театральная летопись 0+
**08.00 Т/с «СИТА И РАМА» 0+**
**08.45** Д/с «Первые в мире» 0+
**09.00, 22.40 Т/с «ИСПЫТАНИЕ НЕВИНОВНОСТЬЮ» 0+**
**10.15** Наблюдатель 0+
**11.10, 01.15** XX век 0+
**12.20, 18.45, 00.35** Власть факта 0+
**13.00** Линия жизни 0+
**14.00** Мировые сокровища 0+
**14.15** Д/ф «Загадка ЛК-1. Леонид Куприянович» 0+
**15.10** На этой неделе... 100 лет назад 0+
**15.40** Агора 0+
**16.40 Х/ф «РОЖДЕННАЯ РЕВОЛЮЦИЕЙ» 0+**
**18.15, 02.25** Д/ф «Испания. Тортоса» 0+
**19.45** Главная роль 0+
**20.30** Спокойной ночи, малыши! 0+
**20.45** Кто мы? 0+
**21.15** Неизвестная планета 0+
**22.00** Сати. Нескучная классика... 0+
**00.05** Магистр игры 0+

**06.00** Д/ф «Вся правда про...» 12+
**06.30** Неизведанная хоккейная Россия 12+
**07.00, 08.25, 11.00, 13.15, 15.50, 22.10** Новости
**07.05, 13.20, 18.55, 23.25** Все на Матч! Прямой эфир. Аналитика. Интервью. Эксперты
**08.30** Формула-1. Гран-при Монако 0+
**11.05** Хоккей. Чемпионат мира. 1/2 финала. Трансляция из Словакии 0+
**13.40** Хоккей. Чемпионат мира. Матч за 3-е место. Трансляция из Словакии 0+
**15.55** Хоккей. Чемпионат мира. Финал. Трансляция из Словакии 0+
**18.35** «Братислава. Live». Специальный репортаж 12+
**19.30** Баскетбол. Единая лига ВТБ. 1/2 финала. «Химки» - УНИКС (Казань). Прямая трансляция
**22.15** Тотальный Футбол 12+
**00.00** Футбол. Кубок Испании. Финал. «Барселона» - «Валенсия» 0+
**02.10** Смешанные единоборства. Bellator. Патрики Фрейре против Райана Скоупа. Трансляция из Великобритании 16+
**04.10** Футбол. Российская Премьер-лига 0+

**05.00** Территория заблуждений 16+
**06.00, 15.00** Документальный проект 16+
**07.00** С бодрым утром! 16+
**08.30, 12.30, 16.30, 19.30, 23.00** Новости 16+
**09.00** Военная тайна 16+
**10.00** Как устроен мир с Тимофеем Баженовым 16+
**12.00, 16.00, 19.00** 112 16+
**13.00, 23.25** Загадки человечества с Олегом Шишкиным 16+
**14.00** Невероятно интересные истории 16+
**17.00** Тайны Чапман 16+
**18.00, 04.10** Самые шокирующие гипотезы 16+
**20.00 Х/ф «КАЗИНО «РОЯЛЬ» 16+**
**00.30 Х/ф «КВАНТ МИЛОСЕРДИЯ» 16+**
**02.20 Х/ф «АНТРОПОИД» 16+**

**06.00** Ералаш
**06.55** М/ф «Синдбад. Легенда семи морей» 12+
**08.30** М/с «Том и Джерри» 0+
**09.00** Уральские пельмени. СмехBook 16+
**10.10** М/ф «Angry Birds в кино» 6+
**12.05 Х/ф «ДЖОН КАРТЕР» 12+**
**14.40 Т/с «ИВАНОВЫ-ИВАНОВЫ» 16+**
**20.00 Т/с «СЕНЯ-ФЕДЯ» 16+**
**21.00 Х/ф «БРОСОК КОБРЫ» 16+**
**23.20** Кино в деталях 18+
**00.20 Т/с «ПОКА ЦВЕТЁТ ПАПОРОТНИК» 16+**
**01.25 Х/ф «СМОТРИТЕ, КТО ЗАГОВОРИЛ» 0+**
**03.00** Мистер и миссис Z 12+
**03.25 Х/ф «ЛУЧШЕ НЕ БЫВАЕТ» 12+**
**05.30** 6 кадров 16+

**06.30, 18.00, 23.40, 05.40** 6 кадров 16+
**06.50** Удачная покупка 16+
**07.00, 12.30, 02.45** Д/с «Понять. Простить» 16+
**07.30** По делам несовершеннолетних 16+
**08.30** Давай разведёмся! 16+
**09.30, 04.50** Тест на отцовство 16+
**10.30, 03.15** Д/с «Реальная мистика» 16+
**13.35 Х/ф «ПОДРУГА ОСОБОГО НАЗНАЧЕНИЯ» 16+**
**19.00 Х/ф «40+, ИЛИ ГЕОМЕТРИЯ ЧУВСТВ» 16+**
**00.30 Х/ф «АНЖЕЛИКА - МАРКИЗА АНГЕЛОВ» 16+**
**06.00** Домашняя кухня 16+

**07.00, 07.30, 08.00, 08.30, 05.20, 05.45, 06.10, 06.35** ТНТ. Best 16+
**09.00** Дом-2. Lite 16+
**10.15** Дом-2. Остров любви 16+
**11.30** Бородина против Бузовой 16+
**12.30** Дом-2. Спаси свою любовь 16+
**13.30, 14.00, 14.30 Т/с «САШАТАНЯ» 16+**
**15.00, 15.30, 16.00, 16.30 Т/с «УНИВЕР. НОВАЯ ОБЩАГА» 16+**
**17.00, 17.30, 18.00, 18.30, 19.00, 19.30 Т/с «ИНТЕРНЫ» 16+**
**20.00 Т/с «ТОЛЯ-РОБОТ» 16+**
**21.00** Где логика? 16+
**22.00** Однажды в России 16+
**23.00** Дом-2. Город любви 16+
**00.00** Дом-2. После заката 16+
**01.00** Песни 16+
**02.45, 03.35, 04.30** Открытый микрофон 16+

**05.00, 08.00, 16.20, 19.30, 00.20** Самое яркое 16+
**05.55, 06.40, 17.20, 18.05 Т/с «ЗЕМСКИЙ ДОКТОР. ВОЗВРАЩЕНИЕ» 12+**
**07.30, 09.00, 16.00, 22.30** Новости 360
**09.30, 10.20** Вкусно 360 12+
**11.10, 14.40** Все просто! 12+
**11.30** Индизайн 12+
**12.00** Дневные новости
**12.30, 13.10, 14.00 Т/с «СЛЕДСТВИЕ ЛЮБВИ» 16+**
**19.00** Большие новости
**23.00, 23.40 Т/с «ТАКАЯ РАБОТА» 16+**

**06.00** Сегодня утром
**08.00, 13.00, 18.00, 21.15** Новости дня
**08.20** Главное с Ольгой Беловой
**09.50, 10.05** Не факт! 6+
**10.00, 14.00** Военные новости
**10.20, 13.15, 14.05 Т/с «ЗАСТАВА» 16+**
**18.30** Специальный репортаж 12+
**18.50** Д/с «Граница. Особые условия службы» 12+
**19.40** Скрытые угрозы 12+
**20.25** Д/с «Загадки века с Сергеем Медведевым» 12+
**21.25** Открытый эфир 12+
**23.00** Между тем 12+
**23.30 Х/ф «ВНИМАНИЕ! ВСЕМ ПОСТАМ...» 12+**
**01.15 Х/ф «ПЕРЕПРАВА» 12+**
**04.30 Х/ф «СОЛЕНЫЙ ПЕС» 0+**

**06.00** Мультфильмы 0+
**09.20, 09.55, 10.30, 17.35, 18.10 Т/с «СЛЕПАЯ» 16+**
**11.00, 11.30, 16.00, 16.30 Т/с «ГАДАЛКА» 16+**
**12.00, 13.00** ври мне 12+
**14.00** Не ври мне 12+
**15.00** Мистические истории 16+
**17.00 Т/с «ОЧЕВИДЦЫ» 16+**
**18.40, 19.30, 20.25 Т/с «КОСТИ» 12+**
**21.15, 22.10 Т/с «ГРИММ» 16+**
**23.00 Х/ф «АНАКОНДА. ОХОТА ЗА ПРОКЛЯТОЙ ОРХИДЕЕЙ» 12+**
**01.15 Х/ф «ЧЕЛОВЕК-ВОЛК» 16+**
**03.15, 03.45, 04.30, 05.15 Т/с «ПОМНИТЬ ВСЕ» 16+**

**05.00 Т/с «НЕДОТРОГА ДЖЕЙН» 16+**
**07.00** Школа Доктора Комаровского 12+
**07.30** Утро Пятницы 16+
**09.30** Орел и решка. Кругосветка 16+
**10.30** Орел и решка. Рай и ад 2 16+
**12.30, 20.00** Орел и Решка. По морям 3 16+
**14.30, 19.00** Орел и решка. Мегаполисы на хайпе 16+
**15.30** Орел и решка. Перезагрузка 3 16+
**17.30** Орел и решка. Америка 16+
**23.00** Теперь я босс 16+
**00.00** Аферисты в сетях 16+
**01.00** Пятница News 16+
**01.30 Т/с «ЗАЧАРОВАННЫЕ» 16+**
**04.30** Большие чувства 16+

**05.00, 09.00, 13.00, 18.30, 03.20** Известия
**05.20, 05.50, 06.35 Т/с «ПОД ПРИКРЫТИЕМ» 16+**
**07.25, 08.25, 09.25, 09.55, 10.45, 11.40, 12.35, 13.25, 14.00, 14.55, 15.45, 16.40, 17.35 Т/с «ЧУЖОЙ РАЙОН -2» 16+**
**19.00, 19.50, 20.40, 21.25, 22.55, 00.25 Т/с «СЛЕД» 16+**
**22.20 Т/с «ВЕЛИКОЛЕПНАЯ ПЯТЕРКА» 16+**
**00.00** Известия. Итоговый выпуск
**01.10, 01.50, 02.20, 02.55, 03.25, 03.50, 04.20 Т/с «ДЕТЕКТИВЫ» 16+**

**05.00, 17.30, 03.25** Обмен жёнами 16+
**06.10** Europa plus чарт 16+
**07.00 Т/с «ТРОПИКАНКА» 12+**
**07.55, 19.00 Т/с «КЛОН» 16+**
**09.50** Беременна 16+
**11.20** Взвешенные и Счастливые 16+
**15.20** Моя свекровь - монстр 16+
**21.00** Я стесняюсь своего тела 16+
**00.35** В теме 16+
**01.05 Т/с «МЫСЛИТЬ КАК ПРЕСТУПНИК» 16+**

## ВТОРНИК, 28 МАЯ

**05.00** Доброе утро
**09.00, 12.00, 15.00, 03.00** Новости
**09.25** Сегодня 28 мая. День начинается 6+
**09.55, 02.00** Модный приговор 6+
**10.55** Жить здорово! 16+
**12.15, 17.00, 18.25** Время покажет 16+
**15.15, 03.50** Давай поженимся! 16+
**16.00, 03.05** Мужское / Женское 16+
**18.00** Вечерние новости
**18.50** На самом деле 16+
**19.50** Пусть говорят 16+
**21.00** Время
**21.30 Т/с «КОП» 16+**
**23.30** Большая игра 12+
**00.30** Вечерний Ургант 16+
**01.00 Т/с «АГЕНТ НАЦИОНАЛЬНОЙ БЕЗОПАСНОСТИ» 16+**

**05.00, 09.25** Утро России
**09.00, 11.00, 14.00, 20.00** Вести
**09.55** О самом главном 12+
**11.25, 14.25, 17.00, 20.45** Вести. Местное время
**11.45** Судьба человека с Борисом Корчевниковым 12+
**12.50, 18.50** 60 минут 12+
**14.45** Кто против? 12+
**17.25** Андрей Малахов. Прямой эфир 16+
**21.00 Т/с «ВСЁ МОГЛО БЫТЬ ИНАЧЕ» 12+**
**23.20** Вечер с Владимиром Соловьёвым 12+
**02.00 Т/с «НИТИ СУДЬБЫ» 12+**

**06.00** Настроение
**08.00** Доктор И... 16+
**08.35 Х/ф «ЗАСТАВА В ГОРАХ» 12+**
**10.35** Д/ф «Андрей Ростоцкий. Бег иноходца» 12+
**11.30, 14.30, 19.40, 22.00, 00.00** События
**11.50, 03.50 Т/с «ДЕТЕКТИВНОЕ АГЕНТСТВО «ЛУННЫЙ СВЕТ» 16+**
**13.35** Мой герой. Галина Данилова 12+
**14.50** Город новостей
**15.05, 02.15 Т/с «ГРАНЧЕСТЕР» 16+**
**16.55** Естественный отбор 12+
**17.50 Т/с «ВСЁ К ЛУЧШЕМУ» 12+**
**20.00** Петровка, 38 16+
**20.20** Право голоса 16+
**22.30** Осторожно, мошенники! Филькина грамота 16+
**23.05** Д/ф «Послание с того света» 16+
**00.35** Прощание. Марина Голуб 16+
**01.25** Д/ф «Ошибка президента Клинтона» 12+
**05.25** Д/ф «Ирина Алферова. Не родись красивой» 12+

**05.10, 02.55 Т/с «АДВОКАТ» 16+**
**06.00** Утро. Самое лучшее 16+
**08.10** Мальцева 12+
**09.00 Т/с «МУХТАР. НОВЫЙ СЛЕД» 16+**
**10.00, 13.00, 16.00, 19.00, 00.00** Сегодня
**10.20 Т/с «МОРСКИЕ ДЬЯВОЛЫ. СМЕРЧ. СУДЬБЫ» 16+**
**13.25** Чрезвычайное происшествие 16+
**14.00, 16.35, 01.05** Место встречи 16+
**17.10** ДНК 16+
**18.10** Основано на реальных событиях 16+
**19.45 Т/с «УЛИЦЫ РАЗБИТЫХ ФОНАРЕЙ» 16+**
**21.45 Т/с «ЖИВАЯ МИНА» 16+**
**00.10** Крутая история 12+

**06.30, 07.00, 07.30, 10.00, 15.00, 19.30, 23.45** Новости культуры
**06.35** Пешком... 12+
**07.05, 20.05** Правила жизни 0+
**07.35** Театральная летопись 0+
**08.00 Т/с «СИТА И РАМА» 0+**
**08.45** Д/с «Первые в мире» 0+
**09.00, 22.40 Т/с «ИСПЫТАНИЕ НЕВИНОВНОСТЬЮ» 0+**
**10.15** Наблюдатель 0+
**11.10, 01.30** XX век 0+
**12.20, 18.40, 00.45** Тем временем 0+
**13.10** Д/ф «Николай Пржевальский. Экспедиция длиною в жизнь» 0+
**14.10, 21.15** Неизвестная планета 0+
**15.10** Эрмитаж 0+
**15.40** Белая студия 0+
**16.30 Х/ф «РОЖДЕННАЯ РЕВОЛЮЦИЕЙ» 0+**
**17.55** Инструментальные концерты. Н.Мясковский. Концерт для виолончели с оркестром. Александр Князев, Владимир Федосеев и Большой симфонический оркестр им.П.И.Чайковского 0+
**19.45** Главная роль 0+
**20.30** Спокойной ночи, малыши! 0+
**20.45** Кто мы? 0+
**22.00** Искусственный отбор 0+
**00.05** Документальная камера 0+
**02.40** Мировые сокровища 0+

**06.00** Д/ф «Вся правда про...» 12+
**06.30** Неизведанная хоккейная Россия 12+
**07.00, 08.55, 13.20, 16.25, 18.50** Новости
**07.05, 13.30, 16.30, 23.35** Все на Матч! Прямой эфир. Аналитика. Интервью. Эксперты
**09.00** РПЛ 2018 г. / 2019 г. Как это было 12+
**10.00** Футбол. Российская Премьер-лига. «Зенит» (Санкт-Петербург) - ЦСКА 0+
**12.00** «Зенит» - ЦСКА. Live». Специальный репортаж 12+
**12.20** Тотальный Футбол 12+
**14.20** Волейбол. Лига наций. Женщины. Россия - Германия. Прямая трансляция из Турции
**17.00** Смешанные единоборства. Bellator. Брент Примус против Тима Уайлда. Педро Карвальо против Дерека Кампоса. Трансляция из Великобритании 16+
**19.00** Баскетбол. Единая лига ВТБ. 1/2 финала. «Зенит» (Санкт-Петербург) - ЦСКА. Прямая трансляция
**21.35** Церемония закрытия сезона КХЛ 2018 г. /19 12+
**00.00 Х/ф «ПРОКЛЯТЫЙ ЮНАЙТЕД» 16+**
**01.45 Х/ф «ПОЛИЦЕЙСКАЯ ИСТОРИЯ. ЧАСТЬ 2-Я» 12+**
**04.05** Смешанные единоборства. Bellator. Рори Макдональд против Джона Фитча. Илима-Лей Макфарлейн против Веты Артеги. Трансляция из США 16+

**05.00, 04.30** Д/ф «Засекреченные списки» 16+
**06.00, 15.00** Документальный проект 16+
**07.00** С бодрым утром! 16+
**08.30, 12.30, 16.30, 19.30, 23.00** Новости 16+
**09.00** Военная тайна 16+
**10.00** Как устроен мир с Тимофеем Баженовым 16+
**12.00, 16.00, 19.00** 112 16+
**13.00, 23.25** Загадки человечества с Олегом Шишкиным 16+
**14.00** Невероятно интересные истории 16+
**17.00, 03.45** Тайны Чапман 16+
**18.00, 03.00** Самые шокирующие гипотезы 16+
**20.00 Х/ф «007. КООРДИНАТЫ «СКАЙФОЛЛ» 16+**
**00.30 Х/ф «007. СПЕКТР» 16+**

**06.00** Ералаш
**06.40** М/с «Да здравствует король Джулиан!» 6+
**07.30** М/с «Три кота» 0+
**07.45** М/с «Приключения Вуди и его друзей» 0+
**08.30** М/с «Том и Джерри» 0+
**09.00** Уральские пельмени. СмехBook 16+
**10.20 Х/ф «СМОТРИТЕ, КТО ЗАГОВОРИЛ» 0+**
**12.20 Х/ф «БРОСОК КОБРЫ» 16+**
**14.40 Т/с «ИВАНОВЫ-ИВАНОВЫ» 16+**
**20.00 Т/с «СЕНЯ-ФЕДЯ» 16+**
**21.00 Х/ф «БРОСОК КОБРЫ-2» 16+**
**23.05** Звёзды рулят 16+
**00.05 Т/с «ПОКА ЦВЕТЁТ ПАПОРОТНИК» 16+**
**01.05 Х/ф «СМОТРИТЕ, КТО ЗАГОВОРИЛ-2» 0+**
**02.35 Х/ф «ЛУЧШЕ НЕ БЫВАЕТ» 12+**
**04.45** Мистер и миссис Z 12+
**05.30** 6 кадров 16+

**06.30, 18.00, 23.10** 6 кадров 16+
**06.50** Удачная покупка 16+
**07.00, 12.30, 02.30** Д/с «Понять. Простить» 16+
**07.30, 05.20** По делам несовершеннолетних 16+
**08.30** Давай разведёмся! 16+
**09.30, 04.30** Тест на отцовство 16+
**10.30, 03.00** Д/с «Реальная мистика» 16+
**13.35 Х/ф «Я ЛЮБЛЮ СВОЕГО МУЖА» 16+**
**19.00 Х/ф «РЕЦЕПТ ЛЮБВИ» 16+**
**00.30 Х/ф «ВЕЛИКОЛЕПНАЯ АНЖЕЛИКА» 16+**
**06.00** Домашняя кухня 16+

**07.00, 07.30, 08.00, 08.30, 05.15, 05.45, 06.10, 06.35** ТНТ. Best 16+
**09.00** Дом-2. Lite 16+
**10.15** Дом-2. Остров любви 16+
**11.30** Бородина против Бузовой 16+
**12.30** Дом-2. Спаси свою любовь 16+
**13.30, 14.00, 14.30 Т/с «САШАТАНЯ» 16+**
**15.00, 15.30, 16.00, 16.30 Т/с «УНИВЕР. НОВАЯ ОБЩАГА» 16+**
**17.00, 17.30, 18.00, 18.30, 19.00, 19.30 Т/с «ИНТЕРНЫ» 16+**
**20.00 Т/с «ТОЛЯ-РОБОТ» 16+**
**21.00** Импровизация 16+
**22.00** Шоу «Студия Союз» 16+
**23.00** Дом-2. Город любви 16+
**00.00** Дом-2. После заката 16+
**01.00, 02.00** Stand up 16+
**02.50, 03.40, 04.30** Открытый микрофон 16+

**05.00, 08.00, 16.20, 19.30, 00.20** Самое яркое 16+
**05.55, 06.40, 17.20, 18.05 Т/с «ЗЕМСКИЙ ДОКТОР. ВОЗВРАЩЕНИЕ» 12+**
**07.30, 09.00, 16.00, 22.30** Новости 360
**09.30, 10.20** Вкусно 360 12+
**11.10, 15.00** Все просто! 12+
**11.30** Индизайн 12+
**12.00** Дневные новости
**12.30, 13.20, 14.10 Т/с «ГОД В ТОСКАНЕ» 12+**

**19.00** Большие новости
**23.00, 23.40 Т/с «ТАКАЯ РАБОТА» 16+**

**06.00** Сегодня утром
**08.00, 13.00, 18.00, 21.15** Новости дня
**08.20, 10.05, 13.15 Т/с «ЗАСТАВА» 16+**
**10.00, 14.00** Военные новости
**13.30, 14.05 Т/с «ОХОТА НА ВЕРВОЛЬФА» 16+**
**18.30** Специальный репортаж 12+
**18.50** Д/с «Граница. Особые условия службы» 12+
**19.40** Легенды армии с Александром Маршалом 12+
**20.25** Улика из прошлого 16+
**21.25** Открытый эфир 12+
**23.00** Между тем 12+
**23.30 Х/ф «ДВА КАПИТАНА» 0+**
**01.35 Х/ф «Я СЛУЖУ НА ГРАНИЦЕ» 6+**
**03.05 Х/ф «МИНУТА МОЛЧАНИЯ» 12+**
**04.45 Х/ф «ОЛЕНЬЯ ОХОТА» 12+**

**06.00, 05.45** Мультфильмы 0+
**09.20, 09.55, 10.30, 17.35, 18.10 Т/с «СЛЕПАЯ» 16+**
**11.00, 11.30, 16.00, 16.30 Т/с «ГАДАЛКА» 16+**
**12.00, 13.00, 14.00** Не ври мне 12+
**15.00** Мистические истории 16+
**17.00 Т/с «ОЧЕВИДЦЫ» 16+**
**18.40, 19.30, 20.25 Т/с «КОСТИ» 12+**
**21.15, 22.10 Т/с «ГРИММ» 16+**
**23.00 Х/ф «ПОДМЕНА» 16+**
**02.00, 03.00, 03.45, 04.15, 05.00 Т/с «ЭЛЕМЕНТАРНО» 16+**

**05.00 Т/с «НЕДОТРОГА ДЖЕЙН» 16+**
**07.00** Школа Доктора Комаровского 12+
**07.30** Утро Пятницы 16+
**09.30** Орел и решка. Кругосветка 16+
**10.30** Орел и решка. Рай и ад 2 16+
**12.30** Орел и Решка. По морям 3 16+
**14.30** Мир наизанку 16+
**23.00 Х/ф «ОЧЕНЬ СТРАШНОЕ КИНО» 18+**
**00.40** Пятница News 16+
**01.10 Т/с «ЗАЧАРОВАННЫЕ» 16+**
**04.50** Большие чувства 16+

**05.00, 09.00, 13.00, 18.30, 03.25** Известия
**05.25, 06.15, 07.00, 08.00 Т/с «ПОД ПРИКРЫТИЕМ»**
**09.25, 10.20, 11.15, 12.05 Т/с «ФАВОРСКИЙ» 16+**
**13.25, 14.10, 15.05, 16.00, 16.50, 17.40 Т/с «ДИКИЙ-4» 16+**
**19.00, 19.50, 20.35, 21.25, 23.10, 00.25 Т/с «СЛЕД» 16+**
**22.20 Т/с «ВЕЛИКОЛЕПНАЯ ПЯТЕРКА» 16+**
**00.00** Известия. Итоговый выпуск
**01.10, 01.50, 02.20, 02.55, 03.30, 04.05, 04.30 Т/с «ДЕТЕКТИВЫ» 16+**

**05.00, 10.15, 03.40** Обмен жёнами 16+
**07.00, 00.20** В теме 16+
**07.25 Т/с «ТРОПИКАНКА» 12+**
**08.20, 19.00 Т/с «КЛОН» 16+**
**11.45** Взвешенные и Счастливые 16+
**15.20** Моя свекровь - монстр 16+
**17.30** Обмен домами 16+
**21.00** Я стесняюсь своего тела 16+
**00.55 Т/с «МЫСЛИТЬ КАК ПРЕСТУПНИК» 16+**
**03.15** Популярная правда 16+

## СРЕДА, 29 МАЯ

**05.00** Доброе утро
**09.00, 12.00, 15.00, 03.00** Новости
**09.25** Сегодня 29 мая. День начинается 6+
**09.55, 02.00** Модный приговор 6+
**10.55** Жить здорово! 16+
**12.15, 17.00, 18.25** Время покажет 16+
**15.15, 03.50** Давай поженимся! 16+
**16.00, 03.05** Мужское / Женское 16+
**18.00** Вечерние новости
**18.50** На самом деле 16+
**19.50** Пусть говорят 16+
**21.00** Время
**21.30 Т/с «КОП» 16+**
**23.30** Большая игра 12+
**00.35** Вечерний Ургант 16+
**01.00 Т/с «АГЕНТ НАЦИОНАЛЬНОЙ БЕЗОПАСНОСТИ» 16+**

**05.00, 09.25** Утро России
**09.00, 11.00, 14.00, 20.00** Вести
**09.55** О самом главном 12+
**11.25, 14.25, 17.00, 20.45** Вести. Местное время
**11.45** Судьба человека с Борисом Корчевниковым 12+
**12.50, 18.50** 60 минут 12+
**14.45** Кто против? 12+
**17.25** Андрей Малахов. Прямой эфир 16+
**21.00 Т/с «ВСЁ МОГЛО БЫТЬ ИНАЧЕ» 12+**
**23.20** Вечер с Владимиром Соловьёвым 12+
**02.00 Т/с «НИТИ СУДЬБЫ» 12+**

**06.00** Настроение
**08.15** Доктор И... 16+
**08.45 Х/ф «КОЛЬЦО ИЗ АМСТЕРДАМА» 12+**
**10.35** Д/ф «Людмила Гурченко. Блеск и отчаяние» 12+
**11.30, 14.30, 19.40, 22.00, 00.00** События
**11.50, 03.50 Т/с «ДЕТЕКТИВНОЕ АГЕНТСТВО «ЛУННЫЙ СВЕТ» 16+**
**13.40** Мой герой. Дмитрий Иосифов 12+
**14.50** Город новостей
**15.05, 02.15 Т/с «ГРАНЧЕСТЕР» 16+**
**17.00** Естественный отбор 12+
**17.50 Т/с «ВСЁ К ЛУЧШЕМУ» - 2» 12+**
**20.00** Петровка, 38 16+
**20.20** Право голоса 16+
**22.30** Линия защиты 16+
**23.05** Прощание. Михаил Шолохов 16+
**00.35** Хроники московского быта. Доза для мажора 12+
**01.25** Д/ф «Предательство или расчет?» 12+
**05.25** Смех с доставкой на дом 12+

**05.10, 02.55 Т/с «АДВОКАТ» 16+**
**06.00** Утро. Самое лучшее 16+
**08.10** Мальцева 12+
**09.00 Т/с «МУХТАР. НОВЫЙ СЛЕД» 16+**
**10.00, 13.00, 16.00, 19.00, 00.00** Сегодня
**10.20 Т/с «МОРСКИЕ ДЬЯВОЛЫ. СУДЬБЫ» 16+**
**13.25** Чрезвычайное происшествие 16+
**14.00, 16.35, 01.00** Место встречи 16+
**17.10** ДНК 16+
**18.10** Основано на реальных событиях 16+
**19.45 Т/с «УЛИЦЫ РАЗБИТЫХ ФОНАРЕЙ» 16+**
**21.45 Т/с «ЖИВАЯ МИНА» 16+**
**00.10** Мировая закулиса. Тайна вечной жизни 16+

**06.30, 07.00, 07.30, 10.00, 15.00, 19.30, 23.45** Новости культуры
**06.35** Пешком... 12+
**07.05, 20.05** Правила жизни 0+
**07.35** Театральная летопись 0+
**08.00 Т/с «СИТА И РАМА» 0+**
**08.45** Д/с «Первые в мире» 0+
**09.00, 22.40 Т/с «ИСПЫТАНИЕ НЕВИНОВНОСТЬЮ» 0+**
**10.15** Наблюдатель 0+
**11.10, 01.35** XX век 0+
**12.05** Дороги старых мастеров 0+
**12.20, 18.40, 00.45** Что делать? 0+
**13.05** Мировые сокровища 0+
**13.25** Искусственный отбор 0+
**14.10, 21.15** Неизвестная планета 0+
**15.10** Библейский сюжет 0+
**15.40** Сати. Нескучная классика... 0+
**16.25 Х/ф «РОЖДЕННАЯ РЕВОЛЮЦИЕЙ» 0+**
**17.50** Инструментальные концертЫ. И.Брамс. Концерт для скрипки с оркестром. Рено Капюсон, Жан-Клод Казадезюс и Национальный оркестр Лилля 0+
**19.45** Главная роль 0+
**20.30** Спокойной ночи, малыши! 0+
**20.45** Кто мы? 0+
**22.00** Абсолютный слух 0+
**00.05** Д/ф «Фёдор Конюхов. Наедине с мечтой» 0+
**02.30** Pro memoria 0+

**06.00** Д/ф «Вся правда про...» 12+
**06.30, 11.30** Неизведанная хоккейная Россия 12+
**07.00, 08.55, 12.00, 14.15, 16.25, 17.55, 21.05** Новости
**07.05, 18.00, 00.20** Все на Матч! Прямой эфир. Аналитика. Интервью. Эксперты
**09.00** Хоккей. Чемпионат мира. Финал. Трансляция из Словакии 0+
**12.05** Футбол. Лига Европы. 1/4 финала. «Челси» (Англия) - «Славия» (Чехия) 0+
**14.20** Волейбол. Лига наций. Женщины. Россия - Япония. Прямая трансляция из Турции
**16.30** «Братислава. Live». Специальный репортаж 12+
**16.50** Все на хоккей! Итоги Братиславы 12+
**17.25** «Лига Европы. Главный матч». Специальный репортаж 12+
**18.30** Баскетбол. Единая лига ВТБ. 1/2 финала. «Химки» - УНИКС (Казань). Прямая трансляция
**21.10** Все на Футбол! 12+
**21.50** Футбол. Лига Европы. Финал. «Челси» (Англия) - «Арсенал» (Англия). Прямая трансляция из Азербайджана
**01.10** Футбол. Южноамериканский кубок. 1/16 финала. «Ботафого» (Бразилия) - «Соль де Америка» (Парагвай). Прямая трансляция
**03.10 Х/ф «ГЕРОЙ» 12+**
**05.00** «Тает лёд» с Алексеем Ягудиным 12+
**05.30** Команда мечты 12+

**05.00** Д/ф «Засекреченные списки» 16+
**06.00, 15.00** Документальный проект 16+
**07.00** С бодрым утром! 16+
**08.30, 12.30, 16.30, 19.30, 23.00** Новости 16+
**09.00** Военная тайна 16+
**10.00** Как устроен мир с Тимофеем Баженовым 16+
**12.00, 16.00, 19.00** 112 16+
**13.00, 23.25** Загадки человечества с Олегом Шишкиным 16+
**14.00** Невероятно интересные истории 16+
**17.00, 03.00** Тайны Чапман 16+
**18.00, 02.15** Самые шокирующие гипотезы 16+
**20.00 Х/ф «БЫСТРЫЙ И МЕРТВЫЙ» 16+**
**22.00** Смотреть всем! 16+
**00.30 Х/ф «ПОЕДИНОК» 16+**
**04.40** Территория заблуждений 16+

**06.00** Ералаш
**06.40** М/с «Да здравствует король Джулиан!» 6+
**07.30** М/с «Три кота» 0+
**07.45** М/с «Приключения Вуди и его друзей» 0+
**08.30** М/с «Том и Джерри» 0+
**09.00** Уральские пельмени. СмехBook 16+
**10.20 Х/ф «СМОТРИТЕ, КТО ЗАГОВОРИЛ-2» 0+**
**12.00 Х/ф «БРОСОК КОБРЫ-2» 16+**
**14.10 Т/с «ИВАНОВЫ-ИВАНОВЫ» 16+**
**20.00 Т/с «СЕНЯ-ФЕДЯ» 16+**
**21.00 Х/ф «ПРОФЕССИОНАЛ» 16+**
**23.20** Слава Богу, ты пришёл! 16+
**00.20 Т/с «ПОКА ЦВЕТЁТ ПАПОРОТНИК» 16+**
**01.25 Х/ф «СМОТРИТЕ, КТО ЗАГОВОРИЛ-3» 0+**
**03.00** Шоу выходного дня 16+
**03.45 Х/ф «ЗВОНОК» 16+**
**05.30** 6 кадров 16+

**06.30, 07.30, 18.00, 22.50** 6 кадров 16+
**06.50** Удачная покупка 16+
**07.00, 13.00, 02.30** Д/с «Понять. Простить» 16+
**08.00, 05.20** По делам несовершеннолетних 16+
**09.00** Давай разведёмся! 16+
**10.00, 04.30** Тест на отцовство 16+
**11.00, 03.00** Д/с «Реальная мистика» 16+
**14.05 Х/ф «Я ЗНАЮ ТВОИ СЕКРЕТЫ» 16+**
**19.00 Х/ф «КОГДА ПАПА ДЕД МОРОЗ» 16+**
**00.30 Х/ф «АНЖЕЛИКА И КОРОЛЬ» 16+**
**06.00** Домашняя кухня 16+

**07.00, 07.30, 08.00, 08.30, 05.15, 05.45, 06.10, 06.35** ТНТ. Best 16+
**09.00** Дом-2. Lite 16+
**10.15** Дом-2. Остров любви 16+
**11.30** Бородина против Бузовой 16+
**12.30** Дом-2. Спаси свою любовь 16+
**13.30, 14.00, 14.30 Т/с «САШАТАНЯ» 16+**
**15.00, 15.30, 16.30, 16.00 Т/с «УНИВЕР. НОВАЯ ОБЩАГА» 16+**
**17.00, 17.30, 18.00, 18.30, 19.00, 19.30 Т/с «ИНТЕРНЫ» 16+**
**20.00 Т/с «ТОЛЯ-РОБОТ» 16+**
**21.00** Однажды в России 16+
**22.00** Где логика? 16+
**23.00** Дом-2. Город любви 16+
**00.00** Дом-2. После заката 16+
**01.00, 02.00** Stand up 16+
**02.50, 03.40, 04.30** Открытый микрофон 16+

**05.00, 08.00, 16.20, 19.30, 00.20** Самое яркое 16+
**05.55, 06.40, 17.20, 18.05 Т/с «ЗЕМСКИЙ ДОКТОР. ВОЗВРАЩЕНИЕ» 12+**
**07.30, 09.00, 16.00, 22.30** Новости 360
**09.30, 10.20** Вкусно 360 12+
**11.10, 15.00** Все просто! 12+
**11.30** Индизайн 12+
**12.00** Дневные новости
**12.30, 13.20, 14.10 Т/с «ГОД В ТОСКАНЕ» 12+**
**19.00** Большие новости
**23.00, 23.40 Т/с «ТАКАЯ РАБОТА» 16+**

**06.00** Сегодня утром
**08.00, 13.00, 18.00, 21.15** Новости дня
**08.20, 10.05, 13.15, 14.05 Т/с «МОЯ ГРАНИЦА» 16+**
**10.00, 14.00** Военные новости
**18.30** Специальный репортаж 12+
**18.50** Д/с «Граница. Особые условия службы» 12+
**19.40** Последний день 12+
**20.25** Д/с «Секретная папка» 12+
**21.25** Открытый эфир 12+
**23.00** Между тем 12+
**23.30 Х/ф «СИЦИЛИАНСКАЯ ЗАЩИТА» 6+**
**01.30 Х/ф «ЗВЕЗДА» 12+**
**03.10 Х/ф «ДВА КАПИТАНА» 0+**
**04.45 Х/ф «В МОЕЙ СМЕРТИ ПРОШУ ВИНИТЬ КЛАВУ К.» 0+**

**06.00, 05.45** Мультфильмы 0+
**09.20, 09.55, 10.30, 17.35, 18.10 Т/с «СЛЕПАЯ» 16+**
**11.00, 11.30, 16.00, 16.30 Т/с «ГАДАЛКА» 16+**
**12.00, 13.00, 14.00** Не ври мне 12+
**15.00** Мистические истории 16+
**17.00 Т/с «ОЧЕВИДЦЫ» 16+**
**18.40, 19.30, 20.25 Т/с «КОСТИ» 12+**
**21.15, 22.10 Т/с «ГРИММ» 16+**
**23.00 Х/ф «НАД ЗАКОНОМ» 16+**
**01.15** Машина времени 16+
**02.15, 03.15, 04.00, 04.45** Человек-невидимка 12+

**05.00 Т/с «НЕДОТРОГА ДЖЕЙН» 16+**
**07.00** Школа Доктора Комаровского 12+
**07.30** Утро Пятницы 16+
**09.30, 19.00** На ножах 16+
**22.00** Инсайдеры 2 16+
**23.00 Х/ф «ОЧЕНЬ СТРАШНОЕ КИНО 2» 18+**
**00.40** Пятница News 16+
**01.10 Т/с «ЗАЧАРОВАННЫЕ» 16+**
**04.50** Большие чувства 16+

**05.00, 09.00, 13.00, 18.30, 03.25** Известия
**05.35, 06.20, 07.05, 08.00 Т/с «ГОРОД ОСОБОГО НАЗНАЧЕНИЯ» 16+**
**09.25, 10.20, 11.15, 12.05 Т/с «ФАВОРСКИЙ» 16+**
**13.25, 14.10, 15.05, 15.55, 16.45, 17.40 Т/с «ДИКИЙ-4» 16+**
**19.00, 19.50, 20.40, 21.25, 23.05, 00.25 Т/с «СЛЕД» 16+**
**22.20 Т/с «ВЕЛИКОЛЕПНАЯ ПЯТЕРКА» 16+**
**00.00** Известия. Итоговый выпуск
**01.10, 01.50, 02.20, 02.55, 03.30, 03.55, 04.20 Т/с «ДЕТЕКТИВЫ» 16+**

**05.00, 04.10** Обмен жёнами 16+
**06.10, 00.30** В теме 16+
**06.35 Т/с «ТРОПИКАНКА» 12+**
**07.30, 19.00 Т/с «КЛОН» 16+**
**09.20** Обмен домами 16+
**10.50** Взвешенные и Счастливые 16+
**15.20** Моя свекровь - монстр 16+
**17.30** Беременна 16+
**21.00** Я стесняюсь своего тела 16+
**01.00 Т/с «МЫСЛИТЬ КАК ПРЕСТУПНИК» 16+**
**03.25** Популярная правда 16+

## ЧЕТВЕРГ, 30 МАЯ

**05.00** Доброе утро
**09.00, 12.00, 15.00, 03.00** Новости
**09.25** Сегодня 30 мая. День начинается 6+
**09.55, 02.00** Модный приговор 6+
**10.55** Жить здорово! 16+
**12.15, 17.00, 18.25** Время покажет 16+
**15.15, 03.50** Давай поженимся! 16+
**16.00, 03.05** Мужское / Женское 16+
**18.00** Вечерние новости
**18.50** На самом деле 16+
**19.50** Пусть говорят 16+
**21.00** Время
**21.30 Т/с «КОП» 16+**
**23.30** Большая игра 12+
**00.30** Вечерний Ургант 16+
**01.00 Т/с «АГЕНТ НАЦИОНАЛЬНОЙ БЕЗОПАСНОСТИ» 16+**

**05.00, 09.25** Утро России
**09.00, 11.00, 14.00, 20.00** Вести
**09.55** О самом главном 12+
**11.25, 14.25, 17.00, 20.45** Вести. Местное время
**11.45** Судьба человека с Борисом Корчевниковым 12+
**12.50, 18.50** 60 минут 12+
**14.45** Кто против? 12+
**17.25** Андрей Малахов. Прямой эфир 16+
**21.00 Т/с «ВСЁ МОГЛО БЫТЬ ИНАЧЕ» 12+**
**23.20** Вечер с Владимиром Соловьёвым 12+
**02.00 Т/с «НИТИ СУДЬБЫ» 12+**

**06.00** Настроение
**08.10** Доктор И... 16+
**08.45 Х/ф «БУДНИ УГОЛОВНОГО РОЗЫСКА» 12+**
**10.30** Д/ф «Василий Ливанов. Я умею держать удар» 12+
**11.30, 14.30, 19.40, 22.00, 00.00** События
**11.50, 03.50 Т/с «ДЕТЕКТИВНОЕ АГЕНТСТВО «ЛУННЫЙ СВЕТ» 16+**
**13.35** Мой герой. Оскар Кучера 12+
**14.50** Город новостей
**15.05, 02.10 Т/с «ГРАНЧЕСТЕР» 16+**
**16.55** Естественный отбор 12+
**17.45 Т/с «ВСЁ К ЛУЧШЕМУ» - 2» 12+**
**20.00** Петровка, 38 16+
**20.20** Право голоса 16+
**22.30** Обложка. Сыграть Президента 16+
**23.05** Д/ф «Проклятие кремлевских жен» 12+
**00.35** Удар властью. Убить депутата 16+
**01.25** Д/ф «Мост шпионов. Большой обмен» 12+
**05.20** Смех с доставкой на дом 12+

**05.10, 02.45 Т/с «АДВОКАТ» 16+**
**06.00** Утро. Самое лучшее 16+
**08.10** Мальцева 12+
**09.00 Т/с «МУХТАР. НОВЫЙ СЛЕД» 16+**
**10.00, 13.00, 16.00, 19.00, 00.00** Сегодня
**10.20 Т/с «МОРСКИЕ ДЬЯВОЛЫ. СУДЬБЫ» 16+**
**13.25** Чрезвычайное происшествие 16+
**14.00, 16.35, 00.45** Место встречи 16+
**17.10** ДНК 16+
**18.10** Основано на реальных событиях 16+
**19.45 Т/с «УЛИЦЫ РАЗБИТЫХ ФОНАРЕЙ» 16+**
**21.45 Т/с «ЖИВАЯ МИНА» 16+**
**00.10** Захар Прилепин. Уроки русского 12+

**06.30, 07.00, 07.30, 10.00, 15.00, 19.30, 23.45** Новости культуры
**06.35** Пешком... 12+
**07.05, 20.05** Правила жизни 0+
**07.35** Театральная летопись 0+
**08.05** Д/ф «Сокровища «Пруссии» 0+
**08.50, 16.30 Х/ф «НЕЗАКОНЧЕННЫЙ УЖИН» 0+**
**10.15** Наблюдатель 0+
**11.10, 01.25** XX век 0+
**12.40, 18.45, 00.45** Игра в бисер 0+
**13.25** Абсолютный слух 0+
**14.10, 21.15** Неизвестная планета 0+
**15.10** Моя любовь - Россия! Ведущий Пьер-Кристиан Броше 0+
**15.40** 2 Верник 2 0+
**17.45** Инструментальные концерты. И.Брамс. Концерт №1 для фортепиано с оркестром. Николай Луганский, Михаил Плетнев и Российский национальный оркестр 0+
**19.45** Главная роль 0+
**20.30** Спокойной ночи, малыши! 0+
**20.45** Кто мы? 0+
**22.00** Энигма. Максим Емельянычев 0+
**22.40** Линия жизни 0+
**00.05** Черные дыры, белые пятна 0+
**02.50** Цвет времени 0+

**06.00** Д/ф «Вся правда про...» 12+
**06.30** Неизведанная хоккейная Россия 12+
**07.00, 08.55, 12.00, 15.50, 19.25, 22.15** Новости
**07.05, 12.05, 16.30, 22.45** Все на Матч! Прямой эфир. Аналитика. Интервью. Эксперты
**09.00** «Здесь был Футбол». Специальный репортаж 12+
**09.30** Смешанные единоборства. One FC. Шинья Аоки против Кристиана Ли. Ники Хольцкен против Регяна Эрселя. Трансляция из Сингапура 16+
**11.30** «Лига Европы. Главный матч». Специальный репортаж 12+
**13.05** Футбол. Лига Европы. Финал. «Челси» (Англия) - «Арсенал» (Англия). Трансляция из Азербайджана 0+
**15.30, 22.25** «Лига Европы. Финал. Live». Специальный репортаж 12+
**16.00, 05.30** Команда мечты 12+
**17.20** Волейбол. Лига наций. Женщины. Россия - Турция. Прямая трансляция из Турции
**19.30** Баскетбол. Единая лига ВТБ. 1/2 финала. «Зенит» (Санкт-Петербург) - ЦСКА. Прямая трансляция
**23.30 Х/ф «ДОМ ЛЕТАЮЩИХ КИНЖАЛОВ» 12+**
**01.40** Смешанные единоборства. Bellator. Майкл Чендлер против Патрисио Фрейре. Дуглас Лима против Майкла Пейджа. Трансляция из США 16+
**03.25** Футбол. Суперкубок Южной Америки. «Ривер Плейт» (Аргентина) - «Атлетико Паранаэнсе» (Бразилия). Прямая трансляция
**05.25** Английские Премьер-лица 12+

**05.00, 04.30** Территория заблуждений 16+
**06.00, 15.00** Документальный проект 16+
**07.00** С бодрым утром! 16+
**08.30, 12.30, 16.30, 19.30, 23.00** Новости 16+
**09.00** Военная тайна 16+

**10.00** Как устроен мир с Тимофеем Баженовым 16+
**12.00, 16.00, 19.00** 112 16+
**13.00, 23.25** Загадки человечества с Олегом Шишкиным 16+
**14.00** Невероятно интересные истории 16+
**17.00, 03.40** Тайны Чапман 16+
**18.00, 03.00** Самые шокирующие гипотезы 16+
**20.00 Х/ф «СУДЬЯ ДРЕДД» 16+**
**22.00** Смотреть всем! 16+
**00.30 Х/ф «МЕСТО ПОД СОСНАМИ» 16+**

**06.00** Ералаш
**06.40** М/с «Да здравствует король Джулиан!» 6+
**07.30** М/с «Три кота» 0+
**07.45** М/с «Приключения Вуди и его друзей» 0+
**08.30** М/с «Том и Джерри» 0+
**09.00** Уральские пельмени. СмехBook 16+
**10.40 Х/ф «СМОТРИТЕ, КТО ЗАГОВОРИЛ-3» 0+**
**12.35 Х/ф «ПРОФЕССИОНАЛ» 16+**
**14.55 Т/с «СЕНЯ-ФЕДЯ» 16+**
**21.00 Х/ф «ПОСЛЕДНИЙ РУБЕЖ» 16+**
**23.00** Дело было вечером 16+
**00.00 Т/с «ПОКА ЦВЕТЁТ ПАПОРОТНИК» 16+**
**01.00 Х/ф «ТВОИ, МОИ, НАШИ» 12+**
**02.35 Х/ф «ЗВОНОК» 16+**
**04.20** Шоу выходного дня 16+
**05.05** Мистер и миссис Z 12+
**05.30** 6 кадров 16+

**06.30, 07.30, 18.00, 23.15** 6 кадров 16+
**06.50** Удачная покупка 16+
**07.00, 13.05, 02.10** Д/с «Понять. Простить» 16+
**08.05, 05.05** По делам несовершеннолетних 16+
**09.05** Давай разведёмся! 16+
**10.05, 04.15** Тест на отцовство 16+
**11.05, 02.40** Д/с «Реальная мистика» 16+
**14.10 Х/ф «КОГДА ПАПА ДЕД МОРОЗ» 16+**
**19.00 Х/ф «ОДНА НА ДВОИХ» 16+**
**00.30 Х/ф «НЕУКРОТИМАЯ АНЖЕЛИКА» 16+**
**06.00** Домашняя кухня 16+

**07.00, 07.30, 08.00, 08.30, 05.15, 05.40, 06.00, 06.30** ТНТ. Best 16+
**09.00** Дом-2. Lite 16+
**10.15** Дом-2. Остров любви 16+
**11.30** Бородина против Бузовой 16+
**12.30** Дом-2. Спаси свою любовь 16+
**13.30, 14.00, 14.30 Т/с «САШАТАНЯ» 16+**
**15.00, 15.30, 16.00, 16.30 Т/с «УНИВЕР. НОВАЯ ОБЩАГА» 16+**
**17.00, 17.30, 18.00, 18.30, 19.00, 19.30 Т/с «ИНТЕРНЫ» 16+**
**20.00 Т/с «ТОЛЯ-РОБОТ» 16+**
**21.00** Шоу «Студия Союз» 16+
**22.00** Импровизация 16+
**23.00** Дом-2. Город любви 16+
**00.00** Дом-2. После заката 16+
**01.00, 02.00** Stand up 16+
**02.50** THT-Club 16+
**02.55, 03.40, 04.30** Открытый микрофон 16+

**05.00, 08.00, 20.30, 01.20** Самое яркое 16+
**05.55, 06.40 Т/с «ЗЕМСКИЙ ДОКТОР. ВОЗВРАЩЕНИЕ» 12+**
**07.30, 09.00, 22.30** Новости 360
**09.30, 10.20** Вкусно 360 12+
**11.10** Все просто! 12+
**11.30** Индизайн 12+
**12.00** Дневные новости
**12.30, 13.20, 14.10, 15.00, 15.50, 16.35, 17.25, 18.15 Т/с «ГОД В ТОСКАНЕ» 12+**
**19.00, 00.20** Губернатор 360
**20.00** Большие новости
**23.00, 23.40 Т/с «ТАКАЯ РАБОТА» 16+**

**06.00** Сегодня утром
**08.00, 13.00, 18.00, 21.15** Новости дня
**08.20, 10.05 Т/с «МОЯ ГРАНИЦА» 16+**
**10.00, 14.00** Военные новости
**13.15, 14.05, 05.50 Т/с «ОДЕССИТ» 16+**
**18.30** Специальный репортаж 12+
**18.50** Д/с «Граница. Особые условия службы» 12+
**19.40** Легенды космоса 6+
**20.25** Код доступа 12+
**21.25** Открытый эфир 12+
**23.00** Между тем 12+
**23.30 Х/ф «БЕЗ ВИДИМЫХ ПРИЧИН» 6+**
**01.15 Х/ф «ДОСТОЯНИЕ РЕСПУБЛИКИ» 0+**
**03.35 Х/ф «НЕ ЗАБУДЬ... СТАНЦИЯ ЛУГОВАЯ» 0+**
**04.55** Д/с «Прекрасный полк» 12+

**06.00** Мультфильмы 0+
**09.20, 09.55, 10.30, 17.35, 18.10 Т/с «СЛЕПАЯ» 16+**
**11.00, 11.30, 16.00, 16.30 Т/с «ГАДАЛКА» 16+**
**12.00, 13.00, 14.00** Не ври мне 12+
**15.00** Мистические истории 16+
**17.00 Т/с «ОЧЕВИДЦЫ» 16+**
**18.40, 19.30, 20.25 Т/с «КОСТИ» 12+**
**21.15, 22.10 Т/с «ГРИММ» 16+**
**23.00 Х/ф «СТРАХ» 16+**
**01.15, 02.15, 03.15, 04.00** Приключения Горец 16+
**04.45, 05.30** Тайные знаки 12+

**05.00 Т/с «НЕДОТРОГА ДЖЕЙН» 16+**
**07.00** Школа Доктора Комаровского 12+
**07.30** Утро Пятницы 16+
**09.30, 20.10** На ножах 16+
**19.00** Кондитер 3 16+
**22.00** Теперь я босс 16+
**23.00 Х/ф «ОЧЕНЬ СТРАШНОЕ КИНО 3» 18+**
**01.00** Пятница News 16+
**01.30 Т/с «ЗАЧАРОВАННЫЕ» 16+**

**05.00, 09.00, 13.00, 18.30, 03.10** Известия
**05.35, 06.15, 07.05, 08.05 Т/с «ГОРОД ОСОБОГО НАЗНАЧЕНИЯ» 16+**
**09.25, 10.15 Т/с «ФАВОРСКИЙ» 16+**
**11.10, 12.00, 12.55, 13.25, 14.05, 15.00, 15.55, 16.45, 17.40 Т/с «ДИКИЙ-4» 16+**
**19.00, 19.50, 20.40, 21.25, 23.05, 00.25 Т/с «СЛЕД» 16+**
**22.20 Т/с «ВЕЛИКОЛЕПНАЯ ПЯТЕРКА» 16+**
**00.00** Известия. Итоговый выпуск
**01.10, 01.40, 02.10, 02.40, 03.20, 03.50, 04.20 Т/с «ДЕТЕКТИВЫ» 16+**

**05.00, 04.15** Обмен жёнами 16+
**06.30, 00.40** В теме 16+
**06.55 Т/с «ТРОПИКАНКА» 12+**
**07.50, 19.15 Т/с «КЛОН» 16+**
**09.40** Беременна 16+
**11.20** Взвешенные и Счастливые 16+
**15.20** Моя свекровь - монстр 16+
**17.30** Одинокий папа мечтает познакомиться 16+
**21.15** Я стесняюсь своего тела 16+
**01.05 Т/с «МЫСЛИТЬ КАК ПРЕСТУПНИК» 16+**
**03.25** Europa plus чарт 16+

## ПЯТНИЦА, 31 МАЯ

**05.00** Доброе утро
**09.00, 12.00, 15.00** Новости
**09.25** Сегодня 31 мая. День начинается 6+
**09.55, 03.00** Модный приговор 6+
**10.55** Жить здорово! 16+
**12.15, 17.00, 18.25** Время покажет 16+
**15.15, 04.40** Давай поженимся! 16+
**16.00, 03.55** Мужское / Женское 16+
**18.00** Вечерние новости
**18.55** Человек и закон 16+
**19.55** Поле чудес 16+
**21.00** Время
**21.30** Три аккорда 16+
**23.30** Вечерний Ургант 16+
**00.30 Х/ф «МАНЧЕСТЕР У МОРЯ» 18+**

**05.00, 09.25** Утро России
**09.00, 11.00, 14.00, 20.00** Вести
**09.55** О самом главном 12+
**11.25, 14.25, 17.00, 20.45** Вести. Местное время
**11.45** Судьба человека с Борисом Корчевниковым 12+
**12.50, 18.50** 60 минут 12+
**14.45** Кто против? 12+
**17.25** Андрей Малахов. Прямой эфир 16+
**21.00 Х/ф «ПЕРЕКАТЫ СУДЬБЫ» 12+**
**00.55 Х/ф «ДРУГАЯ СЕМЬЯ» 12+**

**06.00** Настроение
**08.00** Д/ф «Елена Яковлева. Женщина на грани» 12+
**08.55, 11.50 Х/ф «ДЕЛО СУДЬИ КАРЕЛИНОЙ» 12+**
**11.30, 14.30, 19.40** События
**13.15, 15.05 Х/ф «СТАРАЯ ГВАРДИЯ» 12+**
**14.50** Город новостей
**17.50 Х/ф «ВЫСТРЕЛ В СПИНУ» 12+**
**20.10 Х/ф «ДВОЕ» 16+**
**22.00** В центре событий
**23.10** Дана Борисова в программе «Он и Она» 16+
**00.40** Д/ф «Михаил Евдокимов. Отвяжись, худая жизнь!» 12+
**01.45 Х/ф «ВЫСТРЕЛ В ТУМАНЕ» 16+**
**03.15** Петровка, 38 16+
**03.30 Х/ф «ПЫЛАЮЩАЯ РАВНИНА» 16+**
**05.10** Осторожно, мошенники! Отель «Лохотрон» 16+

**05.05 Т/с «АДВОКАТ» 16+**
**06.00** Утро. Самое лучшее 16+
**08.10** Доктор свет 16+
**09.00 Т/с «МУХТАР. НОВЫЙ СЛЕД» 16+**
**10.00, 13.00, 16.00, 19.00** Сегодня
**10.20 Т/с «МОРСКИЕ ДЬЯВОЛЫ. СУДЬБЫ» 16+**
**13.25** Чрезвычайное происшествие 16+
**14.00, 16.35, 02.25** Место встречи 16+
**17.10** ДНК 16+
**18.10** Жди меня 12+
**19.45 Т/с «УЛИЦЫ РАЗБИТЫХ ФОНАРЕЙ» 16+**
**21.45 Т/с «ЖИВАЯ МИНА» 16+**
**00.00** ЧП. Расследование 16+
**00.35** Мы и наука. Наука и мы 12+
**01.30** Квартирный вопрос 0+
**04.00** Таинственная Россия 16+

**06.30, 07.00, 07.30, 10.00, 15.00, 19.30, 23.30** Новости культуры
**06.35** Пешком... 12+
**07.05** Правила жизни 0+
**07.35** Театральная летопись 0+
**08.00** Д/ф «Голландцы в России. Окно из Европы» 0+
**08.40** Дороги старых мастеров 0+
**08.55, 16.25 Х/ф «НЕЗАКОНЧЕННЫЙ УЖИН» 0+**
**10.15 Х/ф «ВРАЖЬИ ТРОПЫ» 0+**
**12.10** Д/ф «Андрей Вознесенский. Ностальгия по настоящему» 0+
**12.50** Черные дыры, белые пятна 0+
**13.30** Д/ф «Фёдор Конюхов. Наедине с мечтой» 0+
**14.10** Неизвестная планета 0+
**15.10** Письма из Провинции 0+
**15.40** Энигма. Максим Емельянычев 0+
**17.30** Д/с «Дело №. Николай Лесков» 0+
**18.00** Инструментальные концерты 0+
**18.45** Царская ложа 0+
**19.45** Смехоностальгия 0+
**20.15** Искатели 0+
**21.00** Линия жизни 0+
**21.55 Х/ф «ТАЙНА «ЧЕРНЫХ ДРОЗДОВ» 0+**
**23.50** 2 Верник 2 0+
**00.35 Х/ф «РАЗВОД В БОЛЬШОМ ГОРОДЕ» 0+**
**02.25** Мультфильм для взрослых 18+

**06.00** Д/ф «Вся правда про...» 12+
**06.30** Неизведанная хоккейная Россия 12+
**07.00, 08.55, 11.00, 14.05, 16.25, 18.40, 22.55** Новости
**07.05, 11.05, 20.15, 23.00** Все на Матч! Прямой эфир. Аналитика. Интервью. Эксперты
**09.00** Футбол. Суперкубок Южной Америки. «Ривер Плейт» (Аргентина) - «Атлетико Паранаэнсе» (Бразилия) 0+
**12.00** Футбол. Лига чемпионов. 1/8 финала. «Бавария» (Германия) - «Ливерпуль» (Англия) 0+
**14.10** Футбол. Лига чемпионов. 1/4 финала. «Ювентус» (Италия) - «Аякс» (Нидерланды) 0+
**16.30** Футбол. Лига чемпионов. 1/4 финала. «Манчестер Сити» (Англия) - «Тоттенхэм» (Англия) 0+
**18.45** Все на Футбол! Афиша 12+
**19.15** «Кипр. Курорт Футбола». Специальный репортаж 12+
**19.45** Играем за вас 12+
**20.50** Волейбол. Лига наций. Мужчины. Россия - Франция. Прямая трансляция из Сербии
**23.30 Х/ф «ЗМЕЯ В ТЕНИ ОРЛА» 6+**
**01.20** «Лига Европы. Главный матч». Специальный репортаж 12+
**01.50** Футбол. Лига Европы. Финал. «Челси» (Англия) - «Арсенал» (Англия). Трансляция из Азербайджана 0+
**04.10** «Лига Европы. Финал. Live». Специальный репортаж 12+
**04.30 Х/ф «ФутболЬНЫЙ УБИЙЦА» 16+**

**05.00, 04.30** Территория заблуждений 16+
**06.00** Документальный проект 16+
**07.00** С бодрым утром! 16+
**08.30, 12.30, 16.30, 19.30** Новости 16+
**09.00** Военная тайна 16+
**10.00** Как устроен мир с Тимофеем Баженовым 16+
**12.00, 16.00, 19.00** 112 16+
**13.00** Загадки человечества с Олегом Шишкиным 16+
**14.00** Д/ф «Засекреченные списки» 16+
**17.00** Тайны Чапман 16+
**18.00** Самые шокирующие гипотезы 16+
**20.00** Д/ф «Коррупционеры» 16+
**21.00** Д/ф «Видео как оружие. компромат на весь мир» 16+
**23.00 Х/ф «БЭТМЕН. НАЧАЛО» 16+**
**01.45 Х/ф «ЧЕРНЫЙ СКОРПИОН» 16+**
**03.10 Х/ф «ЧЕРНЫЙ СКОРПИОН-2. В ЭПИЦЕНТРЕ ВЗРЫВА» 16+**

**06.00** Ералаш
**06.40** М/с «Да здравствует король Джулиан!» 6+
**07.30** М/с «Три кота» 0+
**07.45** М/с «Приключения Вуди и его друзей» 0+
**08.30** М/с «Том и Джерри» 0+
**09.00, 13.45** Уральские пельмени. СмехBook 16+
**10.00 Х/ф «ТВОИ, МОИ, НАШИ» 12+**
**11.45 Х/ф «ПОСЛЕДНИЙ РУБЕЖ» 16+**
**20.00** Шоу «Уральских пельменей» 16+
**23.00** Слава Богу, ты пришёл! 16+
**00.00 Х/ф «ЧУМОВАЯ ПЯТНИЦА» 12+**
**01.50 Х/ф «ГОСПОЖА ГОРНИЧНАЯ» 16+**
**03.30 Х/ф «ГОЛЫЙ ПИСТОЛЕТ-2 1/2. ЗАПАХ СТРАХА» 0+**
**04.50** Вокруг света во время декрета 12+
**05.35** 6 кадров 16+

**06.30, 07.30, 18.00, 23.25** 6 кадров 16+
**06.50** Удачная покупка 16+
**07.00, 12.40, 02.25** Д/с «Понять. Простить» 16+
**07.40, 05.15** По делам несовершеннолетних 16+
**08.40** Давай разведёмся! 16+
**09.40, 04.25** Тест на отцовство 16+
**10.40, 02.55** Д/с «Реальная мистика» 16+
**13.45 Х/ф «ОДНА НА ДВОИХ» 16+**
**19.00 Х/ф «ЛУЧИК» 16+**
**00.30 Х/ф «АНЖЕЛИКА И СУЛТАН» 16+**
**06.00** Домашняя кухня 16+

**07.00, 07.30, 08.00, 08.30, 05.30, 06.00, 06.30** ТНТ. Best 16+
**09.00** Дом-2. Lite 16+
**10.15** Дом-2. Остров любви 16+
**11.30** Бородина против Бузовой 16+
**12.30** Дом-2. Спаси свою любовь 16+
**13.30** Большой завтрак 16+
**14.00, 14.30 Т/с «САШАТАНЯ» 16+**
**15.00, 15.30, 16.00, 16.30 Т/с «УНИВЕР. НОВАЯ ОБЩАГА» 16+**
**17.00, 17.30, 18.00, 18.30, 19.00, 19.30 Т/с «ИНТЕРНЫ» 16+**
**20.00** Comedy Woman 16+
**21.00** Комеди Клаб 16+
**22.00** Comedy Баттл 16+
**23.00** Дом-2. Город любви 16+
**00.00** Дом-2. После заката 16+
**01.00** Такое кино! 16+
**01.35** Stand up 16+
**02.30, 03.20, 04.15** Открытый микрофон 16+

**05.00, 08.00, 16.20, 19.30, 00.20** Самое яркое 16+
**05.55, 06.40, 17.20, 18.05 Т/с «ЗЕМСКИЙ ДОКТОР. ВОЗВРАЩЕНИЕ» 12+**
**07.30, 09.00, 16.00, 22.30** Новости 360
**09.30, 10.15** Вкусно 360 12+
**11.00** Губернатор 360
**12.00** Дневные новости
**12.30, 13.20, 14.10 Т/с «ГОД В ТОСКАНЕ» 12+**
**15.00** Все просто! 12+
**19.00** Большие новости
**23.00, 23.40 Т/с «ТАКАЯ РАБОТА» 16+**

**08.00, 13.00, 18.00, 21.15** Новости дня
**08.20, 10.05 Т/с «ОДЕССИТ» 16+**
**10.00, 14.00** Военные новости
**10.25, 13.15, 14.05, 18.35, 21.25 Т/с «ЗАСТАВА ЖИЛИНА» 16+**
**23.20** Праздничный концерт ко Дню пограничника 12+
**00.30 Х/ф «РИСК БЕЗ КОНТРАКТА» 12+**
**02.10 Х/ф «ПРОВЕРКА НА ДОРОГАХ» 16+**
**03.40 Х/ф «БЕЗ ВИДИМЫХ ПРИЧИН» 6+**
**05.00** Д/с «Прекрасный полк» 12+

**06.00** Мультфильмы 0+
**09.20, 09.55, 10.30, 17.30, 18.00, 18.30, 19.00 Т/с «СЛЕПАЯ» 16+**
**11.00, 16.00, 16.30 Т/с «ГАДАЛКА» 16+**
**11.30** Новый день
**12.00, 13.00, 14.00** Не ври мне 12+
**15.00** Мистические истории 16+
**17.00 Т/с «ОЧЕВИДЦЫ» 16+**
**19.30 Х/ф «ФОРСАЖ 7» 16+**
**22.15 Х/ф «ИДЕНТИФИКАЦИЯ БОРНА» 12+**
**00.30 Х/ф «ПЕРВЫЙ УДАР» 12+**
**02.15 Х/ф «ДЕТСАДОВСКИЙ ПОЛИЦЕЙСКИЙ 2» 12+**
**04.00 Х/ф «БЕТХОВЕН» 0+**
**05.15** Вокруг Света. Места Силы 16+

**05.00 Т/с «НЕДОТРОГА ДЖЕЙН» 16+**
**07.00** Школа Доктора Комаровского 12+
**07.30** Утро Пятницы 16+
**09.30** Орел и решка. Кругосветка 16+
**10.30** На ножах 16+
**12.00** Мейкаперы 2 16+
**13.00** Орел и решка. По морям 16+
**15.00** Орел и решка. Перезагрузка 16+
**19.00 Х/ф «КИБЕР» 16+**
**21.50 Х/ф «ТИТАН» 16+**
**23.40 Х/ф «ВСПОМНИТЬ ВСЁ» 16+**
**01.40** Пятница News 16+
**02.10 Х/ф «БОЛЬШОЙ ГОД» 16+**
**04.00 Т/с «ЗАЧАРОВАННЫЕ» 16+**
**04.50** Большие чувства 16+

**05.00, 09.00, 13.00** Известия
**05.35, 06.20, 07.05, 08.05 Т/с «ГОРОД ОСОБОГО НАЗНАЧЕНИЯ» 16+**
**09.25, 10.15, 11.05, 11.55 Т/с «ВЕЛИКОЛЕПНАЯ ПЯТЕРКА» 16+**
**12.45, 13.25, 14.05, 15.05, 16.00, 17.00, 18.00, 19.00, 20.00 Т/с «НОЧНЫЕ ЛАСТОЧКИ» 16+**
**20.55, 21.45, 22.25, 23.05, 00.45 Т/с «СЛЕД» 16+**
**23.45** Светская хроника 16+
**01.30, 02.00, 02.35, 03.05, 03.35, 04.05, 04.35 Т/с «ДЕТЕКТИВЫ» 16+**

**05.00** Обмен жёнами 16+
**06.45, 01.00** В теме 16+
**07.10 Т/с «ТРОПИКАНКА» 12+**
**08.05, 19.30 Т/с «КЛОН» 16+**
**10.00** Одинокий папа мечтает познакомиться 16+
**11.55** Взвешенные и Счастливые 16+
**15.20** Моя свекровь - монстр 16+
**17.30** Измены 16+
**21.30** Я стесняюсь своего тела 16+
**01.30 Т/с «МЫСЛИТЬ КАК ПРЕСТУПНИК» 16+**
**03.40** На 10 лет моложе 12+

## СУББОТА, 1 ИЮНЯ

**05.30, 06.15** Россия от края до края 12+
**06.00, 10.00, 12.00** Новости
**06.30 Х/ф «ВЕРБОВЩИК» 16+**
**08.10** Играй, гармонь любимая! 12+
**08.55** Умницы и умники 12+
**09.45** Слово пастыря 0+
**10.15** К 85-летию космонавта. «Космическая одиссея Алексея Леонова» 12+
**11.15** Теория заговора 16+
**12.15** Идеальный ремонт 6+
**13.20** Живая жизнь 12+
**16.20** Кто хочет стать миллионером? 16+
**17.50** Эксклюзив 16+
**19.30, 21.20** Сегодня вечером 16+
**21.00** Время
**23.10 Х/ф «БЕЗ МЕНЯ» 12+**
**00.55** Джо Кокер 16+
**02.45** Модный приговор 6+
**03.35** Мужское / Женское 16+
**04.25** Давай поженимся! 16+
**05.10** Контрольная закупка 6+

**05.00** Утро России. Суббота 12+
**08.15** По секрету всему свету 12+
**08.40** Местное время. Суббота 12+
**09.20** Пятеро на одного 12+
**10.10** Сто к одному 12+
**11.00** Вести
**11.30** Вести. Местное время
**11.50** Д/ф «Фестиваль «Алина» 12+
**13.10 Х/ф «СЧАСТЛИВАЯ ЖИЗНЬ КСЕНИИ» 12+**
**17.30** Привет, Андрей! 12+
**20.00** Вести в субботу
**21.00 Х/ф «ЛЮБОВЬ ПОД МИКРОСКОПОМ» 12+**
**01.05 Х/ф «ПРОДАЁТСЯ КОШКА» 12+**

**05.35** Марш-бросок 12+
**06.05** АБВГДейка 0+
**06.30 Х/ф «ЗОЛОТАЯ РЫБКА» 12+**
**08.15** Выходные на колёсах 6+
**08.50** Православная энциклопедия 6+
**09.20 Х/ф «КРЫША» 16+**
**11.30, 14.30, 23.40** События
**11.45 Х/ф «СУЕТА СУЕТ» 6+**
**13.30, 14.45 Х/ф «ЗАМУЖ ПОСЛЕ ВСЕХ» 12+**
**17.25 Х/ф «ГОРНАЯ БОЛЕЗНЬ» 12+**
**21.00** Постскриптум
**22.10** Право знать! 16+
**23.55** Право голоса 16+
**03.05** Дао шёлка 16+
**03.40** Обложка. Сыграть Президента 16+
**04.15** Прощание. Михаил Шолохов 16+
**05.00** Д/ф «Проклятие кремлевских жен» 12+

**04.50** ЧП. Расследование 16+
**05.30 Х/ф «МОЙ ГРЕХ» 16+**
**07.25** Смотр 0+
**08.00, 10.00, 16.00** Сегодня
**08.20** Готовим 0+
**08.50** Кто в доме хозяин 12+
**09.25** Едим дома 0+
**10.20** Главная дорога 16+
**11.00** Еда живая и мертвая 12+
**12.00** Квартирный вопрос 0+
**13.00** Нашпотребнадзор 16+
**14.00** Поедем, поедим! 0+
**15.00** Своя игра 0+

**16.20** Однажды... 16+
**17.00** Секрет на миллион 16+
**19.00** Центральное телевидение 16+
**21.00** Ты не поверишь! 16+
**22.10** Звезды сошлись 16+
**23.25** Международная пилорама 18+
**00.20** Квартирник НТВ у Маргулиса 16+
**01.35** Фоменко фейк 16+
**02.00** Дачный ответ 0+
**03.15 Х/ф «МОЖНО, Я БУДУ ЗВАТЬ ТЕБЯ МАМОЙ?» 12+**

**06.30** Библейский сюжет 0+
**07.05** М/ф «Приключения волшебного глобуса, или Проделки ведьмы» 0+
**08.25 Х/ф «ЗЕЛЕНЫЙ ФУРГОН» 0+**
**10.45** Телескоп 0+
**11.15 Х/ф «ТАЙНА «ЧЕРНЫХ ДРОЗДОВ» 0+**
**12.50** Человеческий фактор 0+
**13.20, 02.00** Д/ф «Канарские острова» 0+
**14.15** Эрмитаж 0+
**14.40** Гала-спектакль «Театральные сказки Илзе Лиепа» 0+
**16.15 Х/ф «ЗОЛУШКА» 0+**
**17.35** Д/ф «Янина Жеймо. Золушка и не только» 0+
**18.20** Д/с «Предки наших предков» 0+
**19.00 Х/ф «СТО ДНЕЙ ПОСЛЕ ДЕТСТВА» 0+**
**20.30** Те, с которыми я... Татьяна Друбич 0+
**21.35 Х/ф «ФОТОУВЕЛИЧЕНИЕ» 0+**
**23.30** Д/с «Мечты о будущем» 0+
**00.25** Кинескоп 0+
**01.05** Маню Катше, Стефано ди Баттиста, Эрик Ленини и Ришар Бона. Концерт на джазовом фестивале во Вьенне 0+

**06.00** Смешанные единоборства. Bellator. Саад Авад против Брэндона Гирца. Андрей Корешков против Майка Джаспера. Трансляция из США 16+
**07.15** Волейбол. Лига наций. Мужчины. Россия - Франция. Трансляция из Сербии 0+
**09.15** Все на Футбол! Афиша 12+
**09.45, 11.35, 13.50, 16.15, 18.55, 20.55** Новости
**09.50, 10.55** Зелёный марафон «Бегущие сердца 2019». Прямая трансляция
**10.20, 11.05, 16.20, 19.00, 00.20** Все на Матч! Прямой эфир. Аналитика. Интервью. Эксперты
**11.40** Футбол. Лига чемпионов. 1/2 финала. «Ливерпуль» (Англия) - «Барселона» (Испания) 0+
**13.55** Футбол. Лига чемпионов. 1/2 финала. «Аякс» (Нидерланды) - «Тоттенхэм» (Англия) 0+
**16.50** Волейбол. Лига наций. Мужчины. Россия - Япония. Прямая трансляция из Сербии
**19.55** Неизведанная хоккейная Россия 12+
**20.25** «Лига чемпионов. Главный матч». Специальный репортаж 12+
**21.00** Все на Футбол! 12+
**21.50** Футбол. Лига чемпионов. Финал. «Тоттенхэм» (Англия) - «Ливерпуль» (Англия). Прямая трансляция из Испании
**00.50** Профессиональный бокс. Энтони Джошуа против Энди Руиса. Бой за титулы чемпиона мира по версиям WBA, WBO и IBF в супертяжёлом весе. Прямая трансляция из США
**04.00** Спортивная гимнастика. Мировой Кубок вызова. Трансляция из Словении 0+
**05.30** Команда мечты 12+

**05.00, 16.20, 04.00** Территория заблуждений 16+
**07.20 Х/ф «ДЖУМАНДЖИ» 12+**
**09.15** Минтранс 16+
**10.15** Самая полезная программа 16+
**11.15** Военная тайна 16+
**18.20** Д/ф «Засекреченные списки. Хамишь, парниша!» 16+
**20.30 Х/ф «ТАРЗАН. ЛЕГЕНДА» 12+**
**22.40 Х/ф «БЕЗДНА» 16+**
**01.10 Х/ф «БЕГУЩИЙ ПО ЛЕЗВИЮ» 16+**
**03.10** Самые шокирующие гипотезы 16+

**06.00** Ералаш
**06.30** М/с «Приключения кота в сапогах» 6+
**07.15** М/с «Тролли. Праздник продолжается!» 6+
**07.40** М/с «Три кота» 0+
**08.05** М/с «Том и Джерри» 0+
**08.30** Шоу «Уральских пельменей» 16+
**09.30** Просто кухня 12+
**10.30** Рогов. Студия 24 16+
**11.30, 02.00 Х/ф «МАЙОР ПЕЙН» 0+**
**13.25 Х/ф «ЧУМОВАЯ ПЯТНИЦА» 12+**
**15.20 Х/ф «ХРОНИКИ НАРНИИ. ЛЕВ, КОЛДУНЬЯ И ВОЛШЕБНЫЙ ШКАФ» 12+**
**18.05 Х/ф «ХРОНИКИ НАРНИИ. ПРИНЦ КАСПИАН» 12+**
**21.00 Х/ф «ХРОНИКИ НАРНИИ. ПОКОРИТЕЛЬ ЗАРИ» 12+**
**23.15** Дело было вечером 16+
**00.15 Х/ф «ИДЕАЛЬНЫЕ НЕЗНАКОМЦЫ» 16+**
**03.35** Шоу выходного дня 16+
**05.10** 6 кадров 16+

**06.30, 18.00, 23.00** 6 кадров 16+
**08.20 Х/ф «НЕВЕСТА НА ЗАКАЗ» 16+**
**10.25 Х/ф «ОПЛАЧЕНО ЛЮБОВЬЮ» 16+**
**19.00 Х/ф «НЕ МОГУ ЗАБЫТЬ ТЕБЯ» 16+**
**00.30 Х/ф «40+ ИЛИ ГЕОМЕТРИЯ ЧУВСТВ» 16+**
**04.20** Д/ф «Героини нашего времени» 16+
**06.00** Домашняя кухня 16+

**07.00, 07.30, 08.30, 05.05, 05.30, 06.00, 06.30** ТНТ. Best 16+
**08.00, 01.00** ТНТ Music 16+
**09.00** Дом-2. Lite 16+
**10.00** Дом-2. Остров любви 16+
**11.00** Школа экстрасенсов 16+
**12.30, 13.00, 14.00, 15.00, 16.00, 17.00, 18.00, 19.00, 19.30** Комеди Клаб 16+
**20.00** Песни 16+
**22.00** Stand up. Дайджест 16+
**23.00** Дом-2. Город любви 16+
**00.00** Дом-2. После заката 16+
**01.35, 02.30, 03.20, 04.15** Открытый микрофон 16+

**05.00, 14.30, 20.30, 01.30** Самое яркое 16+
**08.00** Будни
**09.00, 12.00, 14.00, 20.00** Новости 360
**09.20** Губернатор 360
**10.20** Вкусно 360 12+
**11.10** Дача 360 12+
**12.30** Индизайн 12+
**13.00** Все просто! 12+
**16.30, 17.25, 18.15, 19.05 Т/с «ДЕЛО ГАСТРОНОМА №1» 16+**
**22.00, 22.55, 23.50, 00.35 Х/ф «ЛЮБОВЬ В РОЗЫСКЕ» 12+**

**06.00** Государственная граница 12+
**09.00, 13.00, 18.00** Новости дня
**09.10** Морской бой 6+
**10.15** Не факт! 6+
**10.45** Улика из прошлого 16+
**11.35** Д/с «Загадки века с Сергеем Медведевым» 12+
**12.30** Легенды цирка с Эдгардом Запашным 6+
**13.15** Последний день 12+
**14.00** Десять фотографий 6+
**14.50** Специальный репортаж 12+
**15.05, 18.25 Т/с «ТУМАН» 16+**
**18.10** Задело! 12+
**19.20 Т/с «ТУМАН-2» 16+**
**22.40 Х/ф «ПЛАМЯ» 12+**
**01.50 Х/ф «РЕСПУБЛИКА ШКИД» 6+**
**03.45 Х/ф «РИСК БЕЗ КОНТРАКТА» 12+**
**05.05** Д/с «Прекрасный полк» 12+
**05.45 Х/ф «НЕПОБЕДИМЫЙ» 6+**

**06.00** Мультфильмы 0+
**10.00, 11.00, 12.00 Т/с «ГРИММ» 16+**
**12.45 Х/ф «БЕТХОВЕН» 0+**
**14.30, 04.00 Х/ф «БЕТХОВЕН 2» 0+**
**16.30 Х/ф «ФОРСАЖ 7» 16+**
**19.00 Х/ф «ПРЕВОСХОДСТВО БОРНА» 12+**
**21.00 Х/ф «УЛЬТИМАТУМ БОРНА» 16+**
**23.15 Х/ф «КОНТРАБАНДА» 16+**
**01.30 Х/ф «ОБРАТНАЯ ТЯГА» 16+**
**05.15, 05.45** Охотники за привидениями 16+

**05.00, 04.30** Большие чувства 16+
**05.20 Т/с «ЗАЧАРОВАННЫЕ» 16+**
**07.30** Школа Доктора Комаровского 12+
**08.00 Х/ф «ДЖУНИОР» 16+**
**10.15** Регина+1 16+
**11.15** Мейкаперы 2 16+
**12.15** Орел и решка. Мегаполисы на хайпе 16+
**13.15** Орел и Решка. По морям 3 16+
**16.00** Орел и решка. Перезагрузка 16+
**18.20 Х/ф «ВСПОМНИТЬ ВСЁ» 16+**
**20.20 Х/ф «ПРАВДИВАЯ ЛОЖЬ» 16+**
**23.00 Х/ф «КИБЕР» 16+**
**01.40 Х/ф «ТИТАН» 16+**
**03.30 Т/с «СОТНЯ» 16+**

**05.00, 05.05, 05.40, 06.10, 06.40, 07.05, 07.45, 08.15, 08.45, 09.25, 10.05 Т/с «ДЕТЕКТИВЫ» 16+**
**10.45, 11.30, 12.15, 13.05, 13.55, 14.35, 15.25, 16.05, 17.00, 17.45, 18.30, 19.20, 20.05, 20.50, 21.40, 22.25, 23.10 Т/с «СЛЕД» 16+**
**00.00** Известия. Главное
**00.55, 01.40, 02.20, 02.55, 03.30, 04.10, 04.45 Т/с «СЛЕДСТВИЕ ЛЮБВИ» 16+**

**05.10** Взвешенные и Счастливые 16+
**08.30** Моя свекровь - монстр 16+
**19.00** Беременна 16+
**22.15 Х/ф «ОДНОКЛАССНИКИ» 16+**
**00.15 Т/с «МЫСЛИТЬ КАК ПРЕСТУПНИК» 16+**
**03.30** Популярная правда 16+
**03.55** На 10 лет моложе 12+

## ВОСКРЕСЕНЬЕ, 2 ИЮНЯ

**06.00, 10.00, 12.00** Новости
**06.15 Х/ф «ОДИН ШАНС ИЗ ТЫСЯЧИ» 12+**
**07.45** Часовой 12+
**08.10** Здоровье 16+
**09.20** Непутевые заметки 12+
**10.15** Жизнь других 12+
**11.15, 12.15** Видели видео? 6+
**13.25** Александр Балуев. «У меня нет слабостей» 12+
**14.25 Х/ф «БЛАГОСЛОВИТЕ ЖЕНЩИНУ» 12+**
**16.45** Ледниковый период 0+
**19.30** Лучше всех! 0+
**21.00** Толстой. Воскресенье 16+
**22.30** Что? Где? Когда?
**23.45 Х/ф «ЯРМАРКА ТЩЕСЛАВИЯ» 16+**
**01.35** На самом деле 16+
**02.35** Модный приговор 6+
**03.25** Давай поженимся! 16+
**04.10** Контрольная закупка 6+

**04.25 Т/с «СВАТЫ» 12+**
**07.30** Смехопанорама 12+
**08.00** Утренняя почта 12+
**08.40** Местное время. Воскресенье
**09.20** Когда все дома с Тимуром Кизяковым 12+
**10.10** Сто к одному 12+
**11.00** Вести
**11.20** Смеяться разрешается 12+
**13.20, 01.50** Далёкие близкие 12+
**14.50** Выход в люди 12+
**15.55 Х/ф «БЛАГИМИ НАМЕРЕНИЯМИ» 12+**
**20.00** Вести недели
**22.00** Москва. Кремль. Путин 12+
**22.40** Воскресный вечер с Владимиром Соловьёвым 12+
**00.50** Дежурный по стране 12+
**03.25 Т/с «ГРАЖДАНИН НАЧАЛЬНИК» 16+**

**05.55 Х/ф «ЖИЗНЬ И УДИВИТЕЛЬНЫЕ ПРИКЛЮЧЕНИЯ РОБИНЗОНА КРУЗО» 0+**
**07.40** Фактор жизни 12+
**08.15** Большое кино 12+
**08.50 Х/ф «РЕКА ПАМЯТИ» 12+**
**10.40** Спасите, я не умею готовить! 12+
**11.30, 00.20** События
**11.45** Петровка, 38 16+
**11.55 Х/ф «ЛАРЕЦ МАРИИ МЕДИЧИ» 12+**
**13.40** Смех с доставкой на дом 12+
**14.30** Московская неделя
**15.00** Хроники московского быта. Женщины первых миллионеров 12+
**15.55** Прощание. Им не будет 40 16+
**16.50** 90-е. Уроки пластики 16+
**17.40 Х/ф «ОДНА ЛОЖЬ НА ДВОИХ» 12+**
**21.20, 00.35 Х/ф «ЛИШНИЙ» 12+**
**01.40 Х/ф «ДВОЕ» 16+**
**03.25 Х/ф «ВЫСТРЕЛ В СПИНУ» 12+**
**05.10** Д/ф «Андрей Ростоцкий. Бег иноходца» 12+

**04.45** Звезды сошлись 16+
**06.00** Центральное телевидение 16+
**08.00, 10.00, 16.00** Сегодня
**08.20** У нас выигрывают! 12+
**10.20** Первая передача 16+
**11.00** Чудо техники 12+
**11.55** Дачный ответ 0+
**13.00** Нашпотребнадзор 16+
**14.00** Малая земля 16+
**15.00** Своя игра 0+
**16.20** Следствие вели 16+
**18.00** Новые русские сенсации 16+
**19.00** Итоги недели 16+
**20.15 Х/ф «ДВЕНАДЦАТЬ ЧАСОВ» 16+**
**22.15** Ты супер! 6+
**00.10 Х/ф «МУХА» 16+**
**02.20 Т/с «АДВОКАТ» 16+**

**06.30** М/ф «Три толстяка». «Куда идет слоненок» 0+
**07.20 Х/ф «ЗОЛУШКА» 0+**
**08.40 Х/ф «СТО ДНЕЙ ПОСЛЕ ДЕТСТВА» 0+**
**10.10** Обыкновенный концерт 0+
**10.40, 00.10 Х/ф «ЧЕЛОВЕК БЕЗ ПАСПОРТА» 0+**
**12.15** Письма из Провинции 0+
**12.45, 01.45** Д/ф «Канарские острова» 0+
**13.40** Д/ф «Петр Козлов. Тайна затерянного города» 0+
**14.35 Х/ф «БАНДИТЫ ВО ВРЕМЕНИ» 0+**
**16.30** Картина мира с Михаилом Ковальчуком 12+
**17.10** Пешком... 12+
**17.40** Ближний круг Александра Галибина 12+
**18.35** Романтика романса 0+
**19.30** Новости культуры
**20.10 Х/ф «ЗЕЛЕНЫЙ ФУРГОН» 0+**
**22.35** Балет «Сон в летнюю ночь» 18+
**02.35** Мультфильм для взрослых 18+

**06.00** Английские Премьер-лига 12+
**06.10 Х/ф «ЗМЕЯ В ТЕНИ ОРЛА» 6+**
**08.00** «Лига чемпионов. Главный матч». Специальный репортаж 12+
**08.30** Футбол. Лига чемпионов. Финал. «Тоттенхэм» (Англия) - «Ливерпуль» (Англия). Трансляция из Испании 0+
**10.50, 12.55, 14.30, 16.25, 19.00, 22.25** Новости
**11.00, 14.40** Академическая гребля. Чемпионат Европы. Прямая трансляция из Швейцарии
**13.00, 16.30, 19.05, 22.50** Все на Матч! Прямой эфир. Аналитика. Интервью. Эксперты
**13.30** «Кипр. Курорт Футбола». Специальный репортаж 12+
**14.00** Играем за вас 12+
**17.00** Профессиональный бокс. Энтони Джошуа против Энди Руиса. Бой за титулы чемпиона мира по версиям WBA, WBO и IBF в супертяжёлом весе. Трансляция из США 16+
**19.50** Волейбол. Лига наций. Мужчины. Россия - Сербия. Прямая трансляция из Сербии
**21.55** «Лига наций». Специальный обзор 12+
**22.30** «Финал. Live». Специальный репортаж 12+
**23.30** Кибератлетика 16+
**00.00** Спортивная гимнастика. Мировой Кубок вызова. Трансляция из Словении 0+
**01.40** Д/ф «Ложь Армстронга» 16+
**04.00** Волейбол. Лига наций. Мужчины. Россия - Сербия. Трансляция из Сербии 0+

**05.00** Территория заблуждений 16+
**08.40 Х/ф «БЕЗДНА» 16+**
**11.20 Х/ф «ТАРЗАН. ЛЕГЕНДА» 12+**
**13.30 Х/ф «ИНДИАНА ДЖОНС. В ПОИСКАХ УТРАЧЕННОГО КОВЧЕГА» 12+**
**15.45 Х/ф «ИНДИАНА ДЖОНС И ХРАМ СУДЬБЫ» 12+**
**18.00 Х/ф «ИНДИАНА ДЖОНС И ПОСЛЕДНИЙ КРЕСТОВЫЙ ПОХОД» 12+**
**20.40 Х/ф «ИНДИАНА ДЖОНС И КОРОЛЕВСТВО ХРУСТАЛЬНОГО ЧЕРЕПА» 12+**
**23.00** Добров в эфире 16+
**00.00** Соль 16+
**02.00** Военная тайна 16+

**06.00** Ералаш
**06.30** М/с «Приключения кота в сапогах» 6+
**07.15** М/с «Тролли. Праздник продолжается!» 6+
**07.40** М/с «Три кота» 0+
**08.05** М/с «Царевны» 0+
**09.00** Шоу «Уральских пельменей» 16+
**10.05** Дело было вечером 16+
**11.05 Х/ф «ХРОНИКИ НАРНИИ. ЛЕВ, КОЛДУНЬЯ И ВОЛШЕБНЫЙ ШКАФ» 12+**
**13.55 Х/ф «ХРОНИКИ НАРНИИ. ПРИНЦ КАСПИАН» 12+**
**16.55 Х/ф «ХРОНИКИ НАРНИИ. ПОКОРИТЕЛЬ ЗАРИ» 12+**
**19.05** М/ф «Монстры на каникулах-3. Море зовёт» 6+
**21.00 Х/ф «ПЕРСИ ДЖЕКСОН И МОРЕ ЧУДОВИЩ» 6+**
**23.05** Слава Богу, ты пришёл! 16+
**00.05 Х/ф «ГОСПОЖА ГОРНИЧНАЯ» 16+**
**02.05 Х/ф «ГОЛЫЙ ПИСТОЛЕТ-2 1/2. ЗАПАХ СТРАХА» 0+**
**03.25** Шоу выходного дня 16+
**05.00** Вокруг света во время декрета 12+
**05.30** 6 кадров 16+

**06.30, 18.00, 22.50** 6 кадров 16+
**07.35 Х/ф «ОБРАТНЫЙ БИЛЕТ» 16+**
**09.30, 12.00 Х/ф «ЖЁНЫ НА ТРОПЕ ВОЙНЫ» 16+**
**11.55** Полезно и вкусно 16+
**13.35 Х/ф «ЛУЧИК» 16+**
**19.00 Х/ф «НЕЛЮБОВЬ» 16+**
**00.30 Х/ф «БЕЛОЕ ПЛАТЬЕ» 16+**
**02.25** Д/ф «Героини нашего времени» 16+
**05.35** Домашняя кухня 16+

**07.00, 07.30, 08.00, 08.30, 05.20, 05.45, 06.10, 06.35** ТНТ. Best 16+
**09.00** Дом-2. Lite 16+
**10.00** Дом-2. Остров любви 16+
**11.00** Перезагрузка 16+
**12.00** Большой завтрак 16+
**12.30 Х/ф «ТЭММИ». «TAMMY» 16+**
**14.30, 15.30** Комеди Клаб 16+
**16.30, 17.30, 18.30, 19.30 Т/с «ТОЛЯ-РОБОТ» 16+**
**20.30** Школа экстрасенсов 16+
**22.00** Stand up 16+
**23.00** Дом-2. Город любви 16+
**00.00** Дом-2. После заката 16+
**01.00** Такое кино! 16+
**01.35** ТНТ Music 16+
**02.05, 02.55, 03.40, 04.30** Открытый микрофон 16+

**05.00, 14.30, 21.00, 01.40** Самое яркое 16+
**08.30, 20.30** План действий
**09.00, 12.00, 14.00, 20.00** Новости 360
**09.30, 10.00** Самое вкусное 12+
**10.30** Все просто! 12+
**11.00** Будни
**12.20, 13.10** Дача 360 12+
**16.30, 17.20, 18.10, 19.05 Т/с «ДЕЛО ГАСТРОНОМА №1» 16+**
**22.00 Х/ф «ФАНФАН-ТЮЛЬПАН» 16+**
**23.50 Х/ф «ТАЙНА В ИХ ГЛАЗАХ» 16+**

**07.15 Х/ф «ПРАВДА ЛЕЙТЕНАНТА КЛИМОВА» 12+**
**09.00** Новости недели с Юрием Подкопаевым 12+
**09.25** Служу России 12+
**09.55** Военная приемка 6+
**10.45** Код доступа 12+
**11.30** Скрытые угрозы 12+
**12.20** Специальный репортаж 12+
**12.40** Д/ф «Легенды госбезопасности. Надежда Троян. Охота на «Кабана» 16+
**13.35 Т/с «ЗАЩИТА» 16+**
**18.00** Главное с Ольгой Беловой 12+
**19.20** Д/с «Легенды советского сыска» 16+
**20.10** Д/с «Легенды советского сыска. Годы войны» 16+
**23.00** Фетисов 12+
**23.45 Х/ф «НОЧНОЙ ПАТРУЛЬ» 12+**
**01.45 Х/ф «МОЙ ПАПА - КАПИТАН» 6+**
**03.10 Х/ф «ПЛАМЯ» 12+**

**06.00** Мультфильмы 0+
**10.00, 10.45, 11.30 Т/с «ГРИММ» 16+**
**12.30 Х/ф «ИДЕНТИФИКАЦИЯ БОРНА» 12+**
**14.45 Х/ф «ПРЕВОСХОДСТВО БОРНА» 12+**
**16.45 Х/ф «УЛЬТИМАТУМ БОРНА» 16+**
**19.00 Х/ф «ЭВОЛЮЦИЯ БОРНА» 16+**
**21.45 Х/ф «ДЖЕЙСОН БОРН» 16+**
**00.00 Х/ф «ПРИКОНЧИ ИХ ВСЕХ» 16+**
**02.00 Х/ф «НАПРОЛОМ» 16+**
**04.00 Х/ф «ДЕТИ БЕЗ ПРИСМОТРА» 12+**
**05.15, 05.45** Охотники за привидениями 16+

**05.00** Большие чувства 16+
**05.20 Т/с «ЗАЧАРОВАННЫЕ» 16+**
**07.30** Школа Доктора Комаровского 12+
**08.00** Орел и решка. Рай и АД 16+
**09.00** Регина 16+
**10.00** Орел и решка. Мегаполисы на хайпе 16+
**11.00** Орел и Решка. По морям 3 16+
**12.00** На ножах 16+
**23.00** AGENT SHOW 16+
**00.00 Х/ф «КРАСИВЫЕ СУЩЕСТВА» 16+**
**02.00 Т/с «СОТНЯ» 16+**

**05.00, 05.25, 06.00, 06.40, 07.15 Т/с «СЛЕДСТВИЕ ЛЮБВИ» 16+**
**08.00** Светская хроника 16+
**09.00** Д/ф «Моя правда. Счастливый случай Алексея Кортнева» 16+
**10.00, 11.00, 11.55, 12.50, 13.45, 14.45, 15.40, 16.35, 17.30, 18.25, 19.25, 20.20, 21.10, 22.10 Т/с «ЧУЖОЙ РАЙОН -2» 16+**
**23.05, 00.05, 01.00, 01.50 Т/с «ТЕЛОХРАНИТЕЛЬ» 16+**
**02.35, 03.20, 04.10 Т/с «СПЕЦОТРЯД «ШТОРМ» 16+**

**05.25** Взвешенные и Счастливые 16+
**08.10** Популярная правда 16+
**09.15** В стиле 16+
**09.40** Обмен домами 16+
**16.00** Папа попал 12+
**23.15 Х/ф «ОДНОКЛАССНИКИ» 16+**
**01.20 Т/с «МЫСЛИТЬ КАК ПРЕСТУПНИК» 16+**
**03.45** Обмен жёнами 16+

**ЭФФЕКТИВНОЕ ПРЕРЫВАНИЕ ЗАПОЯ**
**ЛЕЧЕНИЕ ПОХМЕЛЬЯ, КОДИРОВАНИЕ**
*Анонимно, с выездом на дом.*
Тел.: 8 916 879-02-70, 8 901 567-96-61, Владимир Борисович.

землеустроительная фирма
ООО "СТРОЙ СЕТ"
ВЫПОЛНЯЕМ
КАДАСТРОВЫЕ РАБОТЫ
МО, Пушкинский р-н, д. Кощейково, д. 7А (на Ярославском шоссе)
8-903-776-75-21 8-903-773-11-65 8-903-662-18-19
e-mail: 9037731165@mail.ru

**ВНИМАНИЮ**
**абонентов ООО «РадиоТелеСтрой» и ООО «Телесто-М»!**

В целях компенсации инфляционных потерь и в связи с повышением тарифов на коммунальные услуги за период с 01.07.2017 г. по 30.06.2019 г.

С 01 июля 2019 года изменяются тарифы:

1. Абонентская плата за услугу «Телевидение» (кабельное ТВ):
- через ООО «МосОблЕИРЦ» составит 150 рублей;
- по абонентской книжке составит 140 рублей;

2. Абонентская плата за техническую поддержку системы коллективного приема телевидения (телеантенна) составит 120 рублей.

3. Тариф за услугу «Запирающее устройство» (домофон) – 45 рублей (с трубкой) и 30 рублей (без трубки).

По вопросам обращаться по адресу:
г. Пушкино, ул.Грибоедова, д.7 офис 312.
Тел.: (8-496) 535-20-02, 8-929-616-17-18
e-mail: telesto@list.ru

РадиоТелеСтрой

*ЗОЛОТАРЁВА*
*Александра Павловича*
*поздравляем с 50-летием!*

*Идут года своею чередою,*
*Когда-то был десятый и двадцатый...*
*И вот пришёл такой и не такой,*
*Да, необычный год – пятидесятый!*
*Отметив юбилея дату,*
*Стареть, пожалуй, не спеши –*
*Здоровья, счастья и успехов*
*Желаем мы от всей души!*

*С любовью, жена, дети, внучки*

АГРОФЕРМА РЕАЛИЗУЕТ **КУР-НЕСУШЕК**
**Бесплатная доставка. Тел. 8 928 772-50-97**

**ВОДА** • на дом • в офис
артезианская • горная
родниковая • детская • талая
• Кулеры
• Помпы
• Доставка в день заказа, без выходных, с 9.00 до 22.00
КОРОЛЁВСКИЙ ВОДОВОЗ
тел. (495) 649-86-53
www.korolev-vodovoz.ru

**СЛУХОВЫЕ АППАРАТЫ**
Профессиональный подбор, настройка.
Изготовление вкладышей и внутриушных аппаратов.
Батарейки, аксессуары, средства ухода за аппаратами
**г. Пушкино**
**ул. Горького, дом 6а**
(здание женской консультации)
**выезд на дом**
Предварительная запись:
**т. 8 (499) 394-18-01**
Режим работы: Вт, Чт, Сб: 11-15 ч
**АКЦИЯ! батарейки 180 руб.**

**ЮРИДИЧЕСКИЕ УСЛУГИ**
- ПРЕДСТАВЛЕНИЕ ИНТЕРЕСОВ В СУДЕ, В Т. Ч. АРБИТРАЖ
- ЗЕМЕЛЬНЫЕ СПОРЫ
- СЕМЕЙНЫЕ ПРАВООТНОШЕНИЯ
- УГОЛОВНЫЕ ДЕЛА
- ДОСУДЕБНОЕ УРЕГУЛИРОВАНИЕ
- КОНСУЛЬТАЦИИ ПО ПРАВОВЫМ ВОПРОСАМ
- НАСЛЕДСТВЕННЫЕ ДЕЛА

**ТЕЛ.: 8 903 524-66-45, 8 926 729-20-00**
**г. Пушкино, ул. Надсоновская, д. 24, 2-й этаж, офис 205**

**Доставка пенсии за июнь 2019 г.**

1 день — 5 июня
2 день — 6 июня
3 день — 7 июня
4 день — 10 июня
5 день — 11 июня
6 день — 14 июня
7 день — 17 июня
8 день — 18 июня
9 день — 19 июня
10 день — 20 июня
11 день — 4 июня
12 день — 13 июня

**15 июня касса работает до 15:00**
**21 июня касса работает до 15:00**

**ЛПУ «Санаторий «Правда» требуются:**
- заместитель директора по медицинской работе
- горничная
- врач
- медсестра
- санитарка
- администратор
- менеджер
- экономист

Тел. (8-495) 993-35-22.

**ПОЛУЧЕНИЕ РАЗРЕШИТЕЛЬНОЙ ДОКУМЕНТАЦИИ**
- РАЗРЕШЕНИЕ НА СТРОИТЕЛЬСТВО ЛЮБЫХ ОБЪЕКТОВ
- СОГЛАСОВАНИЕ ПЕРЕПЛАНИРОВОК В ЖИЛЫХ И НЕЖИЛЫХ ПОМЕЩЕНИЯХ
- ОФОРМЛЕНИЕ ЗЕМЕЛЬНЫХ УЧАСТКОВ
- РАЗРЕШИТЕЛЬНАЯ ДОКУМЕНТАЦИЯ ДЛЯ ГАЗИФИКАЦИИ И ЭЛЕКТРИФИКАЦИИ НЕДВИЖИМОСТИ

**ТЕЛ. 8 903 524-66-45**
**г. Пушкино, ул. Надсоновская, д. 24, 2-й этаж, офис 205**

**• РЕМОНТ ОКОН**
**всех производителей**
**• москитные сетки • жалюзи**
**8 985 758-51-10**

**СРОЧНО ТРЕБУЕТСЯ УБОРЩИЦА**
г. Пушкино, ТЦ «Престиж», з/п – 25000 руб.
**ТЕЛ.: (8-499) 704-22-11, 8 903 177-55-77.**

ОФИЦИАЛЬНО

## ИЗВЕЩЕНИЕ О ПРОВЕДЕНИИ ОБСУЖДЕНИЙ ПО ВОПРОСУ ПРОВЕДЕНИЯ РАБОТ ПО БЛАГОУСТРОЙСТВУ

**По благоустройству набережной р. Серебрянка г. Пушкино Московской области**
**21.05.2019 № 131-УАГ**

Общественные обсуждения по вопросу проведения работ по благоустройству набережной р. Серебрянка г. Пушкино Московской области проведены в соответствии с постановлением администрации Пушкинского муниципального района от 29.04.2019 №499, на основании государственной программы Московской области «Формирование современной комфортной городской среды на 2018 – 2022 годы» и муниципальной программы «Формирование современной городской среды на территории городского поселения Пушкино на 2018 – 2022 годы».

Постановление о проведении общественных обсуждений по рассматриваемому вопросу и демонстрационные материалы благоустройства опубликованы в межмуниципальной газете «Маяк» от 03.05.2019 №17(12571) и размещены на официальном сайте Администрации Пушкинского муниципального района (http://www.adm-pushkino.ru/).

Также информация о проведении общественных обсуждений была размещена в общественной приемной Администрации Пушкинского муниципального района, в здании администрации г. п. Пушкино.

Ранее, в рамках Всероссийского экологического субботника «Зеленая Весна – 2019», была организована презентация Концепции и проведены публичные обсуждения с жителями города Пушкино проекта благоустройства набережной р. Серебрянка.

В период сбора заявлений (мнений) с 03 мая по 17 мая 2019 года в комиссию по подготовке и проведению общественных обсуждений (далее – Комиссия) поступило 3 (три) обращения.

Процедура проведения общественных обсуждений соблюдена и соответствует требованиям действующего законодательства Российской Федерации и нормативных правовых актов Администрации Пушкинского муниципального района, в связи с чем общественные обсуждения по благоустройству набережной р. Серебрянка г. Пушкино Московской области считать состоявшимися.

**Решение Комиссии:**

Одобрить проект благоустройства набережной р. Серебрянка г. Пушкино Московской области с учетом мнений жителей г. п. Пушкино.

**Администрация Пушкинского муниципального района Московской области**

## ИЗВЕЩЕНИЕ О ПРОВЕДЕНИИ СОБРАНИЯ О СОГЛАСОВАНИИ МЕСТОПОЛОЖЕНИЯ ГРАНИЦЫ ЗЕМЕЛЬНОГО УЧАСТКА

Кадастровым инженером Фроловым Александром Юрьевичем (почтовый адрес: 141290, Московская область, г. Красноармейск, ул. Чкалова, д. 14, адрес электронной почты: a123frolov@mail.ru, телефон 8 926 398-65-87, квалификационный аттестат №50-11-629), в отношении земельного участка с кадастровым номером 50:13:0010214:45, расположенного по адресу: Московская область, Пушкинский район, д. Луговая, с/т «Дорожник», участок 53, выполняются кадастровые работы по уточнению местоположения границ земельных участков.

Заказчиком кадастровых работ является Ермилова Ирина Юрьевна, адрес для связи: 141200, Московская область, Пушкинский район, д. Луговая, СНТ «Дорожник», участок 53; номер контактного телефона +7 926 398-65-87. Собрание заинтересованных лиц по поводу согласования местоположения границ состоится 26 июня 2019 года в 18 часов 00 минут по адресу: Московская область, г. Красноармейск, ул. Чкалова, д.14.

С проектом межевого плана земельного участка можно ознакомиться с 24 мая 2019 года по 26 июня 2019 года по адресу: Московская область, г. Красноармейск, ул. Чкалова, д.14. Обоснованные возражения относительно местоположения границ, содержащихся в проекте межевого плана, и требования о проведении согласования местоположения границ земельных участков на местности принимаются с 24 мая 2019 года по 26 июня 2019 года по адресу: Московская область, г. Красноармейск, ул. Чкалова, д.14.

Ознакомиться с проектом межевого плана приглашаются все заинтересованные лица. Смежные земельные участки, с правообладателями которых требуется согласовать местоположение границ: все земельные участки, расположенные в кадастровых кварталах 50:13:0010214, 50:13:0000000, смежные с вышеуказанным земельным участком.

При проведении согласования местоположения границ при себе необходимо иметь документы, удостоверяющие личность, а также документы о правах на земельный участок (часть 12 статьи 39, часть 2 статьи 40 Федерального закона от 24.07.2007 № 221-ФЗ «О кадастровой деятельности»).

# Афиша мероприятий в Пушкино
## 25 мая – 1 июня

**25 мая**

**10:30 – Международный день соседей.**
***Место проведения:*** **г. Пушкино, улица Просвещения, дом № 11, корпуса №1, 2, 3).**

**10:00-19:00 – Первенство Пушкинского муниципального района по мини-футболу среди детских команд, 5 тур.**
***Место проведения:*** **ФСК «Пушкино».**

**18:00-21:00 – Любительский развлекательный фестиваль «Пушкино [AQUA] Fun».**
***Место проведения:*** **ФСК «Пушкино».**

**26 мая**

**10:00 – Велопарад «В ритме города».**
***Место проведения:*** **г. Пушкино, Советская площадь.**

**14:00 – День славянской письменности.**
***Место проведения:*** **ДК «Пушкино».**

**10:00-20:00 – Первенство Пушкинского муниципального района по мини-футболу среди взрослых команд, 1 тур.**
***Место проведения:*** **ФСК «Пушкино».**

**31 мая**

**12:00 – День соседей.**
***Место проведения:*** **г. Пушкино, парк «Берёзовая роща».**

**1 июня**

**10:00 – День защиты детей.**
***Место проведения:*** **Парк культуры и отдыха г. Пушкино.**

**8:30-12:00 – Донорская акция.**
***Место проведения:*** **ДК «Пушкино».**

# Астрологический прогноз с 27 мая по 2 июня

**Овен (21.03 – 20.04)**
Будьте внимательны к происходящему, чтобы не упустить того момента, когда ваш голос может оказаться решающим в принятии некоего вопроса, и тогда произойдёт нечто неожиданное. Многие ощутят потребность выразить свои мысли и чувства в красках, словах, звуках. Уединение и отчуждение, свойственные Овнам, поспособствуют этому. В субботу какие-то острые деловые вопросы помогут Овнам снова наладить со всеми партнёрами хорошие отношения.

**Телец (21.04 – 21.05)**
Хотите, чтобы неделя прошла как по маслу? Тогда вооружайтесь терпением и здравым смыслом. Не забудьте поделиться успехом с ближним, чтобы не спугнуть удачу. Умерьте свою активность в середине недели. Устройте себе отдых, на некоторое время забыв о ежедневных делах. Проявите внимание к своим истинным потребностям и обязанностям, ибо вам будут предоставлены время, энергия и перспективы для успеха не только здесь и сейчас.

**Близнецы (22.05 – 21.06)**
На этой неделе во всё, что вы будете делать, вы вложите максимум сил и энергии. Однако не стоит ожидать того же от окружающих. Постарайтесь не вмешиваться в ход событий: сейчас понимание и терпение – это реальный ключ к успеху. В среду постарайтесь не выяснять отношения и не упрекать окружающих, не разобравшись в ситуации. Некоторых из Близнецов ожидает удача в бизнесе. Пятница – подходящий день для приобретения акций или ценных бумаг.

**Рак (22.06 – 23.07)**
Начало недели – время испытаний, проверки намерений и планов. Это экзамен на твёрдость духа, умение находить компромиссы, на честность и выдержку. События помогут Ракам в испытаниях, причём благодаря им вы узнаете цену вещам, которые сейчас находятся в центре внимания. С середины недели можно участвовать в масштабных благотворительных мероприятиях, возрастёт интерес к общественной жизни, в целом жизненная позиция Раков будет более активной.

**Лев (24.07 – 23.08)**
Неделя весьма неблагоприятна. Вероятны проблемы со здоровьем, потери, утраты. Львам придётся проявить всю свою силу и потратить энергию, чтобы не допустить негативного влияния на свои дела. Старые долги придётся вернуть, впрочем кто-то сумеет вспомнить о неких скрытых ресурсах. В конце недели у Льва появится возможность обрести новый денежный источник, но чем меньше народу будет знать об этом, тем больше вероятность того, что всё пройдёт удачно.

**Дева (24.08 – 23.09)**
В первой половине недели следует быть внимательнее к любой мелочи: от этого будет зависеть успех большого дела. За справедливость на этой неделе Девам разрешается бороться только мирными средствами. Но оказавшись в тупиковой ситуации и не найдя выхода из сложившегося положения, можете рассчитывать на помощь друзей. Во второй половине недели вероятны поездки, встречи с интересными людьми и масса возможностей совместить приятное с полезным.

**Весы (24.09 – 23.10)**
Некоторым из Весов не захочется идти на работу в понедельник, особенно если то, чем они там занимаются, довольно скучно и однообразно. Вероятно раздражение. Критической массы оно достигнет примерно к середине недели. Невесть откуда взявшаяся страсть или вновь воспылавшая любовь может неожиданно ворваться в вашу доселе размеренную жизнь. Такие яркие чувства редко довольствуются полумерами, а «там где лес рубят, там и щепки летят».

**Скорпион (24.10 – 22.11)**
В общении со своей второй половиной Скорпиону нужно стараться держать свои эмоции на привычном уровне, иначе опекой и чрезмерной заботой вы сможете утомить партнёра. То же самое касается и вас – вам могут повстречаться люди, которые удивят вас своим внешним проявлением эмоций. Слушайте партнёра внимательно, переспрашивайте, если понадобится, главное – исключить факт разной трактовки одних и тех же слов, чтобы было понимание друг друга.

**Стрелец (23.11 – 21.12)**
В начале недели используйте свою коммуникабельность – это поможет в реализации замыслов. Стрельцам удастся совершить результативную поездку, а также овладеть новыми техническими навыками и завести широкие деловые связи. С середины недели некоторым из Стрельцов стоит насторожиться и тщательно очертить пределы своих дальнейших действий. Поводом к такой настороженности может послужить слишком угодливое поведение кого-то из близкого окружения.

**Козерог (22.12 – 20.01)**
В середине недели не пытайтесь претендовать на деньги, данные в долг, – лучше договоритесь о новом сроке возврата. А в четверг будьте внимательнее в сложных денежных расчётах, следите за кошельком. В пятницу обращение к спонсорам может оказаться своевременным. Вы будете немного в тени, но ваши желания во многом совпадут с возможностями, поскольку Козероги, желающие добиться роста и признания, смогут воплотить всё это ещё до выходных.

**Водолей (21.01 – 19.02)**
Водолеи будут много общаться с друзьями, но стоит постараться быть тактичными и корректными, даже во время споров. Тогда сумеете избежать неприятностей, укрепить партнёрские связи и успешно разобраться в личных взаимоотношениях. Многие давно забытые знакомые будут искать встречи с вами, а недавние противники попытаются влиться в ваш близкий круг. Причём если против вас нет прямых агрессивных действий, не стоит противодействовать этому процессу.

**Рыбы (20.02 – 20.03)**
В течение всей недели Рыбам имеет смысл очень внимательно выбирать одежду, обувь, а также аксессуары. Дело в том, что вероятность в любой момент столкнуться нос к носу с человеком, чьё мнение в последнее время очень для вас важно, будет довольно высока. Поэтому имеет смысл всегда быть в отличной форме. Правда, чересчур нервничать тоже не стоит. Будьте собой – это лучшая тактика, которая добавит вам не только уверенности, но и привлекательности.

# МЕЛКИЕ И ЧАСТНЫЕ ОБЪЯВЛЕНИЯ

## УСЛУГИ

● РЕМОНТ ХОЛОДИЛЬНИКОВ, СТИРАЛЬНЫХ МАШИН. Выезд мастера. Низкие цены, гарантия. **ТЕЛ. 8 903 528-44-50.**

● СТРОИТЕЛЬНАЯ БРИГАДА. РЕМОНТ СТАРЫХ И НОВЫХ ДОМОВ, ГАРАЖЕЙ. ПЛОТНИЦКИЕ РАБОТЫ. ПЕНСИОНЕРАМ – СКИДКА 15 %. **ТЕЛ.: 8 916 117-36-90, 8 905 649-99-95.**

● РЕМОНТ И ПЕРЕТЯЖКА МЕБЕЛИ. **ТЕЛ.: (8-495) 798-18-61, 8 903 782-59-37.**

● ВЫКУП АВТОМОБИЛЕЙ в день обращения. Битые, неисправные или на запчасти. Самовывоз. **ТЕЛ. 8 965 310-00-99.**

● СТРОИТЕЛЬНАЯ БРИГАДА. ВЫПОЛНЯЕТ ВСЕ СЛОЖНЫЕ РАБОТЫ. ОТ ФУНДАМЕНТА ДО КРЫШ. ПЕНСИОНЕРАМ – СКИДКИ. Выезд и консультация бесплатно. РЕСТАВРАЦИЯ СТАРЫХ ДОМОВ. **ТЕЛ.: 8 910 098-52-30, 8 903 832-70-08,** Александр.

● ТЕЛЕВИЗИОННЫЕ АНТЕННЫ. СПУТНИКОВОЕ ТЕЛЕВИДЕНИЕ. ТРИКОЛОР, НТВ+, ТЕЛЕКАРТА. Официальный дилер. Обмен оборудования. **ТЕЛ. 8 903 586-05-03.**

● СТРОИТЕЛЬНАЯ БРИГАДА. ВЫПОЛНЯЕТ ВСЕ СЛОЖНЫЕ РАБОТЫ. ОТ ФУНДАМЕНТА ДО КРЫШ. ПЕНСИОНЕРАМ – СКИДКИ. **ТЕЛ.: 8 903 830-82-15, 8 961 252-49-67.**

● ЩЕБЕНЬ, ГРАВИЙ, ПЕСОК, АСФАЛЬТОВАЯ КРОШКА, КИРПИЧНО-БЕТОННЫЙ БОЙ, ТОРФ, ЗЕМЛЯ, НАВОЗ, ГРУНТ. ВЫВОЗ СТРОИТЕЛЬНОГО МУСОРА, ГРУНТА. УСЛУГИ ЭКСКАВАТОРОВ-ПОГРУЗЧИКОВ, САМОСВАЛОВ. **ТЕЛ. 8 903 978-55-48**.

● НАВОЗ, ТОРФ, ПЕСОК, МУЛЬЧА В МЕШКАХ, СЕНО В ТЮКАХ С БЕСПЛАТНОЙ ДОСТАВКОЙ. **ТЕЛ. 8 925 003-39-24**.

● СТРОИТЕЛЬНАЯ БРИГАДА ВЫПОЛНИТ ВСЕ ВИДЫ РАБОТ СО СВОИМ МАТЕРИАЛОМ. ВЫЕЗД НА ОСМОТР БЕСПЛАТНО. **ТЕЛ. 8 964 699-10-56,** Валерий.

● ДЕТСКИЙ МАССАЖ С ВЫЕЗДОМ НА ДОМ. **ТЕЛ. 8 916 359-82-11.**

● ВЫПОЛНЯЕМ ВСЕ ВИДЫ СТРОИТЕЛЬНЫХ РАБОТ. КАЧЕСТВЕННО И БЫСТРО. ПЕНСИОНЕРАМ – СКИДКИ. Выезд бесплатно. **ТЕЛ. 8 925 462-01-14.**

● РЕМОНТ НА ДОМУ: СТИРАЛЬНЫХ И ПОСУДОМОЕЧНЫХ МАШИН, СВЧ-ПЕЧЕЙ, КОФЕМАШИН, ХОЛОДИЛЬНИКОВ. **ON-SERVIS.RU, ТЕЛ.: 8 903 796-42-10, (8-495) 796-42-10.**

● ПЛОТНИЦКИЕ РАБОТЫ, КРЫШИ, САЙДИНГ, ВОДОСТОКИ, ФУНДАМЕНТЫ И ДРЕНАЖНЫЕ СИСТЕМЫ, ВЕРАНДЫ И ПРИСТРОЙКИ. **ТЕЛ. 8 915 128-79-17.**

● СТРОИТЕЛЬНАЯ БРИГАДА ВЫПОЛНЯЕТ ВСЕ ВИДЫ РАБОТ. ОПЫТ БОЛЕЕ 10 ЛЕТ. Консультация бесплатно. **ТЕЛ. 8 925 216-10-95.**

● ЭЛЕКТРИК. Замена электропроводки, установка розеток, счётчиков, выключателей, люстр. Диагностика неисправностей. **ТЕЛ. 8 916 935-97-94.**

● ЛЮБОЙ ВИД СТРОИТЕЛЬНЫХ РАБОТ. Удаление деревьев, перекрытие любого вида крыш. **ТЕЛ. 8 925 711-60-00**, Фарид.

## ПРИГЛАШАЕМ НА РАБОТУ

● ТРЕБУЕТСЯ ОХРАННИК в Пушкино, Братовщину. График – 1/2, з/п 1600/смена. **Тел. 8 964 538-35-16.**

● ТРЕБУЕТСЯ УБОРЩИЦА, проживающая в г. Пушкино. 2/2, с 9:00 до 21:00. **ТЕЛ. 8 903 011-14-25.**

● ТРЕБУЕТСЯ СПЕЦИАЛИСТ ПО УХОДУ ЗА УЧАСТКОМ И РАСТЕНИЯМИ (ПУШКИНО). Образование и опыт работы обязательны. Работа 2-3 раза в неделю. Оплата по договорённости. **ТЕЛ. 8 962 970-00-09.**

## КУПЛЮ

● ЗЕМЕЛЬНЫЙ УЧАСТОК. ДОМ, ЧАСТЬ ДОМА в Пушкинском районе. **ТЕЛ. 8 968 680-33-33,** Сергей.

● ФАРФОР, БИНОКЛИ, ФОТОАППАРАТЫ, ЗНАЧКИ, МАРКИ, САМОВАРЫ, РАДИОДЕТАЛИ. Самовывоз. **ТЕЛ. 8 968 866-98-98.**

● СОВЕТСКИЙ ВЕЛОСИПЕД, МОПЕД, ФУГАНОЧНОПИЛЬНЫЙ И СВЕРЛИЛЬНЫЙ СТАНКИ. Недорого! **ТЕЛ. 8 925 491-81-58.**

● СРОЧНО! ДОРОГО! КВАРТИРУ, ДОМ ИЛИ САДОВЫЙ УЧАСТОК. **ТЕЛ. 8 499 409-56-07.**

● КВАРТИРУ В ПУШКИНО ИЛИ РАЙОНЕ. **ТЕЛ. 8 985 429-39-06.**

## ПРОДАЮ

● ДОМ В П. СОФРИНО, ул. Первая Зелёная. Цена 3 500 000 руб. **ТЕЛ.: 8 926 435-43-45, 8 903 677-46-01,** Наталья.

● ХОЛОДИЛЬНИК. **ТЕЛ. 8 905 773-26-96,** Виталий.

## СНИМУ

● СРОЧНО! ДОРОГО! КВАРТИРУ. **Тел. 8 968 404-05-91.**

● КВАРТИРУ НА ДЛИТЕЛЬНЫЙ СРОК. РУССКАЯ СЕМЬЯ. **ТЕЛ. 8 926 909-07-78.**

## ИЩУ

● ИЩУ РАБОТУ ПОМОЩНИЦЫ ПО ДОМУ, СИДЕЛКИ, КОМПАНЬОНКИ. **ТЕЛ. 8 926 549-60-58,** Зинаида.

## ЗНАКОМСТВА

● ВДОВЕЦ. 70/187/114 КГ. ИЩУ ЖЕНЩИНУ-ДРУГА ДО 70 ЛЕТ, НЕ РАБОТАЮЩУЮ, НЕ ХУДУЮ И БЕЗ ДЕТЕЙ. ДЛЯ СОЗДАНИЯ СЕМЬИ У МЕНЯ (г. ПУШКИНО). **ТЕЛ. 8 916 272-62-69.**

УЧРЕДИТЕЛЬ И ИЗДАТЕЛЬ – ГОСУДАРСТВЕННОЕ АВТОНОМНОЕ УЧРЕЖДЕНИЕ МОСКОВСКОЙ ОБЛАСТИ «ИНФОРМАЦИОННОЕ АГЕНТСТВО ПУШКИНСКОГО РАЙОНА МОСКОВСКОЙ ОБЛАСТИ»
Соучредители – администрация Пушкинского муниципального района; администрации городских поселений: Пушкино, Правдинский, Зеленоградский, Черкизово, Софрино, Ашукино, Лесной; администрации сельских поселений: Ельдигинское, Тарасовское, Царевское, ООО «Медиа Подмосковья».

Маяк

Интернет-версия газеты «Маяк» размещается на сайте: inpushkino.ru
e-mail: mayak31@list.ru

Национальная тиражная служба

Адрес редакции и издателя:
141207, Московская область, г. Пушкино, ул. Тургенева, 22.

КОНТАКТНЫЕ ТЕЛЕФОНЫ:
отдел подписки – (+7-495) 993-33-19;
коммерческий отдел – (+7-495) 993-37-19;
приёмная – (+7-496) 532-52-94.

Письма и рукописи, присланные в редакцию, не рецензируются и не возвращаются.
Мнение авторов публикуемых статей может не совпадать с мнением редакции.
Авторы несут ответственность за точность приведенных фактов, цитат, собственных имен и т. д.
За достоверность публикуемых объявлений отвечает только рекламодатель.
® – материалы, публикуемые на коммерческой основе.
Возрастной ценз: 12+.

ДИРЕКТОР – ГЛАВНЫЙ РЕДАКТОР Д. В. МАКЕЕВ

ГАЗЕТА ВЫХОДИТ ПО ПЯТНИЦАМ

Цена свободная

Газета зарегистрирована в Управлении федеральной службы по надзору в сфере связи, информационных технологий и массовых коммуникаций по Москве и Московской области. Свидетельство о регистрации – ПИ № ТУ 50-1402 от 13 июня 2012 г.

Газета отпечатана в филиале ГУП МО «КТ» «Мытищинская типография» по адресу: 141009, г. Мытищи, ул. Колонцова, 17/2. Печать офсетная. Объем 6 п. л. Тир. 10 000 экз., сертифицирован Национальной тиражной службой. Время подписания в печать – 19 часов, фактически – 19 часов. Зак. 274